寄贈 12.12.3

京城日報
十日夕刊(金)
編輯發行人 見島青洛
印刷人 小川三之介
京城府太平通一丁目
發行所 合資會社京城日報社

南京の運命數刻後に迫る

【上海十日同盟至急報】南京包圍の態勢を完了した我が各部隊は總攻撃の命令一下一齊に轡を揃へて城內に殺到せんとしつゝあり、南京城の運命もこゝ二時間の後に迫つた

支那軍死物狂ひの抵抗
皇軍總攻撃を開始
愈よ最終段階に近づく

【上海十日同盟至急報】十日午後一時半我軍は南京城總攻略火の蓋を切つた

【上海十日同盟】南京衛戍司令唐生智は九日夜南京市長馬超俊初め軍參謀を集め交戰か否かに就いて協議を行つたと言はれるが、十日朝から城內の支那軍は益々防備を強化し城壁に據つて死物狂ひの抵抗を續けてゐる點などから見て、敵は最後の一戰を交へることに決定したものの如く、南京の運命も愈よ最終段階に近づいて來た

十萬の敵完全に籠城

【上海十日同盟】外人方面の情報によれば南京衛戍司令唐生智は九日午後二時各國大使館に對して殘留外人の即時避難、撤退を要求、同五時に至るや下關に通ずる城門を悉く閉ぢ城內城外を連絡する電信電話を一切斷つた、かくて城內十萬の敵は完全に籠城狀態に陷つた

南京の敵袋の鼠となる

我飛行隊巨彈を投ず

【南京市外大校場にて十日同盟特派員】我が飛行隊は十日午前八時頃銀翼を連ね南京上空に飛來し市の內外に亘つて巨彈の雨を降らせた、地軸を搖がす敵高射砲の砲聲殷々たる爆音耳を聾するばかり、其間彼我の銃砲聲は十時頃に至り益々酣となつた

【南京戰線にて十日同盟特派員】南京城外大校飛行場を占領した脇坂、伊佐、富士井、人見各部隊は九日夜東南方より光華、通濟の城門に肉薄、光華門においては我軍の進撃を阻止せんとする敵の戰車一台を拿捕した、又東方紫金山を攻撃中の大野、助川、片桐各部隊は同夜紫金山を占領同山の背後を迂回し太平門に迫つた、また南方より襲撃中の細川、竹下、千葉、山田の諸部隊は城壁に近づき今や南京は三方より包圍されて袋の鼠となり、僅か長江方面の水路に血路を殘すのみとなつた

城內の敵と激戰中（けさ九時現在）

【南京郊外大校場にて十日同盟特派員】脇坂、伊佐、富士井、人見各部隊は目下（十日午前九時現在）南京城內の敵と激烈な戰闘を交へつつあり、砲聲は殷々として悽愴を極めてゐる

城外日章旗に埋めらる

【上海十日同盟】南京城四圍の山岳要塞を完全に占領した我が南京包圍軍は、手に持つ銃の先に日の丸の旗をはためかしつゝ總攻撃令今や遲しと決意の色を漂はし城內を睥睨してをり、我が飛行機の偵察によれば南京城外一帶は山岳と言はず、平地隘路と言はず、到る處日章旗に埋められてゐる

【上海十日同盟】十日朝南京城は完全に我が包圍下に陷り紫金山、方山、牛首山、青龍山等城門周圍の要塞の山々には朝霧の中に日章旗が翩翻と飜り南京城を壓してゐる

唐生智の回答なく
皇軍進撃の體勢

【上海十日同盟】松井最高指揮官の武士道的見地から禮を盡した勸告文に對し唐生智は非禮にも回答期限たる十日正午に至るも何等の回答を發せざるのみか、却つて今早朝來猛烈なる砲火をもつて我軍を攻撃應酬しつゝあり我軍は今や一擧に南京城を攻略すべく各軍進撃の間一髪の體勢をとつてゐる

皇軍城門に迫る

【大校場にて十日同盟特派員】富士井部隊の一部は十日午前十一時紫金山の殘敵を完全に掃蕩し日章旗は翩翻となびく中に紫金山上に凱歌と翻つてゐる、敵は雪崩を打つて中山門方面に潰走しつゝあり我軍はこれを追つて敢然城門に迫つた

敗走の敵に殲滅的打撃

【高橋門にて十日同盟特派員】昨九日夜來の伊佐、富士井兩部隊の活躍は物凄く、南京北方より雪崩れ込む敗殘兵及び紫金山麓より脫走し來る敵に對して殆ど殲滅的打撃を與へた

歩兵學校を完全に占領

【高橋門にて十日同盟特派員】九日午後十一時南京郊外の步兵學校を占據した富士井、伊佐兩部隊は十日正午同學校を完全に占領し引續き南京に向け進撃を續けてゐる

兩殿下、戰線で御活躍

【東京電話】大本營陸軍部十日午後一時發表

一、朝香宮鳩彥王殿下には過般來江南戰線において親しく三軍を御統率中の所、南京攻略の重任に就かせられあり

二、閑院宮春仁王殿下には南支戰線において參謀の要職に就かせられ御活躍中なり

黄河北岸の封邱を爆撃

【○○にて九日同盟特派員】連日に亘る我が軍の猛撃にたまりかねた敵第百三十八師、第百八十師、第百八十一師の三ケ師は黄河河畔の柳園口を經て黄河を渡り對岸の河南省開封に落延びんとしてゐるを知つた我が島谷部隊の精鋭○○機は、九日午前黄河北岸の要地たる封邱上空に現れ完全に敵の退路を斷ち、敗殘兵に爆撃を集中し多大の效果を收め悠々歸還した

太平門攻撃の體勢整ふ

【麒麟門にて十日同盟】大野、助川の各部隊は紫金山を占領すると共に一部隊は玄武山より南王府を經て中央軍官學校の背後に迫する太平門に向つて一氣攻撃の體勢を整へた

敵の編隊機襲來！
一彈も投せず遁走

【○○基地にて十日同盟特派員】十日午前十一時半六機編隊の敵重爆撃機は高度三千米を保ちつつ○○基地を空襲し來つたが、我が荒鷲軍の威力に恐れをなし遂に爆彈一發をも投下し得ず倉皇として東方に遁走した

イタリー政府愈よ國際聯盟を脫退せん

ムッソリーニ首相

【ゼネヴァ九日同盟】ハバス通信社の傳へる所によればイタリー政府は國際聯盟脫退を決定したといはれる、一方國際聯盟所在地たるゼネヴァのイタリー人筋でもイタリーの聯盟脫退を確認してゐる

ファシスト評議會 十一日開催に決定す

【ローマ九日同盟】ムッソリーニ首相は十一日午後十時よりファシスト大評議會を開催するに決し九日招集狀を發した、首相は大評議會の決定を即日ヴェネチア宮のバルコニーから國民に布告するはずでファシスト大評議會が突然招集される理由はローマ外交筋一部にイタリーの聯盟脫退說がしきりに流布されてゐるが、エチオピア併合不承認を固執する聯盟に對して最後の絶緣狀をたゝきつけるものとみられる

伊政界消息通の見解

【ローマ九日同盟】イタリーの聯盟脫退についてはイタリー官邊では一切言明を避けてゐるが、政界消息通ではイタリーの聯盟脫退はムッソリーニ首相が昨年十一月一日ミラノ及び本年八月二十日シシリア島のパレルモにおいて行つた演說の論理的歸結として當然だと言つてゐる、即ち

一、ムッソリーニ首相はミラノにおける演說中にイタリーの外交政策を闡明し『エチオピアの殘骸は過去十六ケ月間國際的雰圍氣を汚損してゐた、余はエチオピアの死亡を登記せんことを要求する』と述べ、更にイタリーは英佛兩國が諒解に達することを希望するが、それは聯盟の機構を改善するか若しくは聯盟を除外することを條件とする旨を言明した

一、更に本夏パレルモにおいて行つた演說の結論において首相は『余は三大陸の文明が交錯する地中海に接する諸國に對し平和の觀へをなした、ついてはこの觀へが傾聽されるものと信ずるが、然らざる時はファシスト委員會は如何なる運命にも直面する用意がある』と述べたが、地中海の情勢は依然緩和されず聯盟は依然エチオピア不承認の主義を堅持してゐる

九日本社着電の戰況綱圖
戰局日記【九日】

南京攻略 前日に引續く我が強部隊の進撃で南京城包圍陣は刻々に縮小され南京城を眼前に控へた九日正午、世界戰史空前の首都距離を顧慮して我が松井最高指揮官は南京防衛司令官唐生智に十日正午を限って開城を勸告した投降勸告文を飛行機から投下せしめた、和平か戰火か、そのうちにも我が包圍陣はますく完成されて行つた、即ち湯山、大胡山、胡山、黄泥蕩を拔いて中山門を目指す大野、野田各部隊は九日朝西村、下麒麟門を突破して正午早くも白水橋に迫り、助川、片岡各部隊は中山路附近に進出し城門による敵と猛烈な火線を交はしてゐる、淳化鎮から進撃する脇坂部隊は高橋門、大校場飛行場を確實に占據して光華門へ僅か半キロの楽莊附近に進出、また牛首山附近を猛攻中の岡本（保）部隊は午前八時水閣村を占據、壯烈な砲兵の一齊射撃五時間の後遂に牛首山を奪取、次いで左翼から迫る岡本（鎮）部隊も午前九時半梅花鎮を占據、敵の退路を斷ち午後四時には西善橋を拔いて城外二キロに肉薄してゐる

蕪湖戰線 決河の勢を以て蕪湖に迫つた片岡、小堺、藤田各部隊は九日午後五時城內に突入して夕刻に日章旗を翻へし殘敵を掃蕩中である、長野、山田の兩部隊も午前九時目指す當塗の東方六キロに進出した

空爆戰線 陸の荒鷲、海の荒鷲の主力部隊は九日も早朝から銀翼を連ねて南京攻略戰に參加敵陣地爆撃は猛烈を極めたが南京城の、城門、城壁にも巨彈を見舞つて壞滅せしめてゐる、更にこの日午後海軍の精鋭爆撃機は遠く江西省の首都南昌を襲つて地上の敵機二十數機を爆破、二十數機と壯絶な空中戰を交へて十六機を見事に撃墜した、また北支にあつては同日朝陸軍航空隊が出動、開封北方の柳園口附近で黄河渡河中の敵部隊を爆撃した

北支戰線 京漢線と津浦線の中間地區にある殘敵掃蕩を去る五日から開始してゐた○○部隊は八日正午山東省鄆縣を占領、翌日治安維持會が成立した、また中村部隊も鄆縣東方五里の辛集に進出した

今の所まだ回答に接してゐない模樣である

【赤外線】

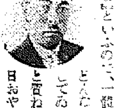

近衛首相が近頃食慾が旺盛になつたといふので理由を訊くと「○○に關係をしなくなつたゝめですよ」といふので、一體今まではどんな間食をしてゐたのかと尋ねると每日おやつにビフテキを喫つてゐたとの返事、聞いてゐた人達が呆れて「それぢや食事がいけるやうになつたも道理」と爆笑した（寫眞は近衛首相）

紫金山を占領
太平門に肉薄す

【麒麟門にて九日同盟特派員】大野、助川各部隊は九日夜折柄の月明を利して夜襲を以て紫金山の天嶮を占領、同山の背後を迂回して東北方より太平門に肉薄しつつあり

【高橋門にて十日同盟】南京防衛の最要衝たる紫金山の敵はあらゆる砲火を集中して最も頑強に抵抗しつゝあつたが、富士井部隊は十日拂曉攻撃を開始し管原部隊は今朝七時遂にこれを占領、紫金山頭に輝く日章旗を飜した

東洋文化の精髓を保護下に確保す

【高橋門にて十日同盟特派員】大野、助川、野田、片桐等の各部隊は九日夜遂に紫金山を我が手中に納め、中山陵、明孝陵、靈谷寺等東洋文化の精髓をその保護下に確保した

帝國の對支新國策
廟議一決す

【東京電話】帝國政府は南京攻略後に處する不退轉の態度を確立するため、九日午後緊急四相會議を開き豫想される第二段第三段の長期抗戰並びにこれに策應協力すべき外交工作等々緊要事項につき忌憚なき意見の交換を行ひ、ここに帝國は磐石の如き確信と不拔の決意をもつて今後の事態に對處すべき根本方針につき基本的意見の一致を見るに至つたので、十日の閣議席上改めて近衛首相より『支那事變の新段階に應ずべき國策に關し腹藏なき意見の交換を遂げられたい』旨提言し東洋永遠の平和を確立すべき重大國策につき眞摯熱烈なる意見が極めて緊張した空氣のうちに交換されたが各相の意見は擧つて九日の四相會議の結論を絶對に支持し更に支那側の誠意及び列國の態度を俎上に載せ帝國の對支方針の積極的展開につき建設的意見の開陳があつたが、之を綜合するに大體左の如きものと見られる、即ち

蔣政權は排日抗日を國內統一の重大政策として今日に及んで遂に日支間に一大不祥事を招いた事實に鑑み蔣政權を相手取つて事變の收拾策を講ずることは困難である、殊に最近支那側が困窮の餘り和平を策動しつつある模樣であるがその態度を通觀するに決して東洋平和の大義に目覺めたものでなく一時的に窮地を逃れんとする糊塗策であることは明白である、從つてその肚裡の抗日を放棄せぬ限り我方は斷乎として和平交涉の如きは默殺して所信に邁進すべきであると云ふにあり

一、蔣政權否認

二、長期作戰

等を骨子とする帝國の新國策はここに廟議一決を見、今後續々生起すべき局面に最も適切に對應し今次事變の目的達成に邁進することになつた

定例閣議

【東京電話】南京攻略を目睫に控へた十日の定例閣議は午前十時三十五分首相官邸に開會、近衛首相以下各閣僚出席（馬場內相缺席）杉山陸相より南京方面の戰況に關し詳細なる報告あり、次で木戸文相より敎育審議會の官制及び委員につき說明あり異議なく決定、更に支那事變の新段階に應ずべき工作に關し隔意なき意見の交換を遂げ、午後零時十分散會した

陸相の報告內容

【東京電話】杉山陸相は十日の閣議において南京方面の戰況について左の如き報告をなした

南京城附近には極めて堅固な陣地が布かれてゐる模樣である、敵がこれによつて何處まで抵抗するかゞ問題であるが或は案外抵抗が少ないかも知れない、松井司令官の降伏勸告に對しては

當塗を占領

【宣城十日同盟至急報】長野、山田兩部隊は十日午前十一時再京蕪道の要地當塗を占領、南京城內より敗走せんとする敵の退路を完全に遮斷せり

山東河北省境の殘敵を掃蕩

【北京九日同盟】山東河北省境附近に蠢めく敵を掃蕩中のわが工藤部隊は八日正午頃滄縣南方の敵を衝き長野部隊は同日午後一時頃王群頭（滄縣南方八里）にあつた約五、六百の敵に向つて猛攻を浴せ難なくこれを擊破し同地南北地區一帶を占領、また海老名部隊は午前十一時頃泰家舖にある約三百の敵を擊破同地南方地區に進出した

京綏鐵道復歸

【北京九日同盟】京綏鐵道總局では最近乘客激增しつつある現狀に鑑み現在豐台、大同間二日間を要するダイヤを短縮し來る十二月十五日より事變前と同樣に十三時間の新ダイヤにより列車を運轉することに決定した、之により張家口、大同方面の鐵道交通は全く事變前の狀態に復することになつた

鐵道局異動

平壤鐵道事務所庶務主任副參事 富田三四郎
命平壤鐵道事務所庶務係勤務
同營業主任書記 有田 禮治
命平壤鐵道事務所庶務主任
城津鐵道事務所營業主任書記 三澤 子郎
命平壤鐵道事務所營業主任
調查課第一係書記 工藤 濟
命城津鐵道事務所營業主任

人

◇加藤敬三郞氏（前鮮銀總裁）退職挨拶のため十日本社來訪、なほ十一日夕のぞみで東上の筈
◇三坂直服鄕軍大佐 十日入城、備前屋
◇松井邑次郞氏（南鮮合同電氣副社長）九日入城、不知火
◇大橋猛氏（釜山鮮銀支店長）九日入城、不知火
◇安藤梅氏（新義州鮮銀支店長）九日入城、不知火

天地玄黄

支那側策動せば、南京攻略後と雖も斷乎聖戰を進む、と四相會議で決定。國民は最初からその覺悟であつた

×

松井最高指揮官からの投降勸告文、切々肺腑を衝く。唐生智に如何の良心がある

×

支那を救ふの道、たゞ赤化あるのみ、といふ宋慶齡未亡人の讒言。支那をうろうろして國を亡ぼす

×

上海に取つて代る抗日の據點香港——といふべきか將た——抗日の據點香港上海を貫通さすといふべきか

×

支那新政權、歡迎景氣、株式から。この折柄祝つて可なり

本夕刊四頁

冬の整肌に一等よし！天然レモン配合の
クロバー レモン クリーム

レモンの果汁中にある有機酸は皮膚の生活機能を刺戟し脂肪の分泌をさへのへ色を白くしニキビ吹出物を防ぐなど他のクリームに見られぬ特長があります
(Y 30 .50)
東京・大阪 三葉商會

大使館か總領事館に 朝鮮部を設置
松澤外務部長歸來談

滿洲國に於ける治外法權撤廢に伴ふ最後的打合せ並に本府派遣員の解散式を擧行のため、去月廿三日以來滿洲國に出張中であつた松澤本府外務部長は、九日午後一時三十三分京城驛着列車で歸任したが次の如く語る

滿洲國に於ける治外法權撤廢に伴ふ最後的打合せ並に滿洲國に移讓する各派遣員の解散式を新京に於て擧行したが大使館參事官始め多數來賓臨席の下に至つて厳粛に滯りなく終了した何しろ在滿朝鮮人保護施設は遠く統監府時代にその源を發し

古き歷史 を持つて居つただけに今滿洲國にこれを移讓することになると實に感慨深きものがあつた、全滿領事會議にも列席したが、これ亦治外法權撤廢に伴ふ諸問題並に保留事項に關する取扱方針等の打合せが多かつた、それから北支に行き在留朝鮮人に關する諸問題につき各方面の機關及び當事者並に朝鮮人會の有力者等に面接して意見を徵し聯絡を重ねたが種々な意見もあるやうだ、外務省とは先般協定した事項があるので出先公館と實際取扱方法につき篤と協議を遂げて來た、近く大使館又は總領事館內に朝鮮部又は課が設けられて在留朝鮮人に對する諸問題を掌ることになるだらう、差當り

安全農村 の建設が具體化してゐるが之は滿洲國政府長官も快く同意されたから、もう東拓が一日も早く事業に着手さへして呉れゝば實現する、又工業方面や金融機關も實現させたいものと折角考究して居る、その他敎育、衞生、產業等諸問題が續々取運ばなければならぬだらう、事變直後逸早く富田事務官その他職員を派遣した事に對しては各方面とも非常に好感を持たれ朝鮮の認識を高め多大の效果があつたやうだが、殊に在留朝鮮人は絕大な喜びと信頼を寄せ非常に感謝して居る、北支は最早や治安も十分維持され一日一日と明朗化され商店街などは仲々賑やかだ、天津外國租界の或る食料品店の如きは六月事變前に行つたときは少しも日本語が通じなかつたが、今度行つて見ると立派に日本語を話して取引して居る事などは愉快であつた

朝鮮物產 の北支進出は絕好の時機であるから大いに力を入れなければならない、幸ひ貿易協會でも早く出張し本府派遣員と協力して販路の開拓をやり他に先鞭をつけたので各方面とも餘程朝鮮物產の認識が高まつたやうで、この頃も鯛の罐詰や白米、食料品、林檎などの大量取引を見たやうである、現地では最早や取引の途は十分開かれて居るから鮮內の營業者が優良な良い品を積極的に供給して信用を博することが最も大切だ、然らざれば折角開拓した販路も他から殺されないとも限らぬ、北支の皇軍將士は酷寒にも屈せず益々士氣旺盛で到る處で朝鮮に於ける銃後の赤誠を感謝して居られたのは有難かつた、富田事務官は本府の方針に基いて現地で計畫を樹てゝ居る事があるので、それが出來次第本府と打合せの爲め四、五日中に歸鮮することになるだらう

最後の抵抗線に 女子軍を繰出す
笑止、死物狂ひの支那

【ニューヨーク九日發同盟】U・P漢口電報によれば漢口支那當局は日本軍に最後の抵抗を試みるため笑止にも『女子軍』を繰出すに決し、九日U・P特派員に對して次の如く語つたと云はれる

女子軍五百名が一兩日中に雲南から漢口に到着することになつてゐる、彼女らは何れも軍事敎練を受けたもので軍服を着用し小銃を持つて居り、漢口に勢揃ひの上北東に向つて進發する豫定である

泣くも笑ふも あと二十日
歲末戰線を衝く

今年もあと二十日でフイナーレが奏でられやうとしてゐる顧みれば多事ではあつたが皇軍大勝を前途にも記念すべき有意義な年である、師走の聲をきくと何となく街ゆく人々も慌しさうだが、その中にも銃後の力強さ總和が漲つてゐる――府內各所の歲末戰線を衝くと

【デパート】何といつても歲末の人氣者でシヨーウインドーは厚化粧をほどこし謝恩廉賣大賣出しを準備にボーナス景氣をねらつてゐる

【印刷屋】例年よりは出足が鈍つてゐるやうだが漸く本調子に入り急ピツチで輪轉機を廻してゐる

【シネマ街】『年末サービス』と銘打つてぼつぼつ名畫週間に入つた

【料理屋】忘年會も本格的に入つたらしくハコ切れの連續が來さうで、どうやら有卦に入つた樣子

【府內一等】十五日から第一次、二十日から第二次、二十五日から第三次と三重の水も洩さぬ歲末警戒陣を完了

【遞信局】年末が一番忙しいお役所だけに既に鐵道とタイアップし臨時の郵便車を增發、府內の各郵便局は百人餘を臨時に採用し例年並みの設備工作を終り、年賀郵便や小包の御到來を手ぐすね引いて待つてゐる

【專賣局】第一線の兵隊さんに景氣のよい『かちどき』をお正月にうんと喫んで貰はうと總動員で一般からの注文に應じ煙券、おかげで豫定の百五十萬個が倍の三百萬個を突破の模樣

【鐵道局】これ亦既に例年通りの輸送陣を布き年末繁忙期にそなへて鮮滿直通列車、新京釜山間一個列車、奉天、釜山間一個列車、京城釜山間往復列車を增發、關釜連絡船も一、二隻の增配を決定、滯貨を防ぐべく貨物列車の增車も計畫中

氣の毒な人々に のばす救ひの手
十一日から廿日まで 歲末同情週間實施

慌しい歲末の寒空に慄へ人生の寒街道を行く京城府內約三萬人の細民カード階級に、今年も暖かい救ひの手を延ばさうといふので府方面委員聯合會、各警察署、社會事業各團體が先達となり十一日から廿日迄十日間『歲末同情週間』を催し、"惠まれぬ同胞に溫き手を！"のスローガンを掲げポスト廣告、宣傳塔、セロハンポスターなどにより街の隅々まで呼びかけ方面委員町總代の手を借りて同情袋十四萬枚を各戸に配布、救濟運動を續けることになつた

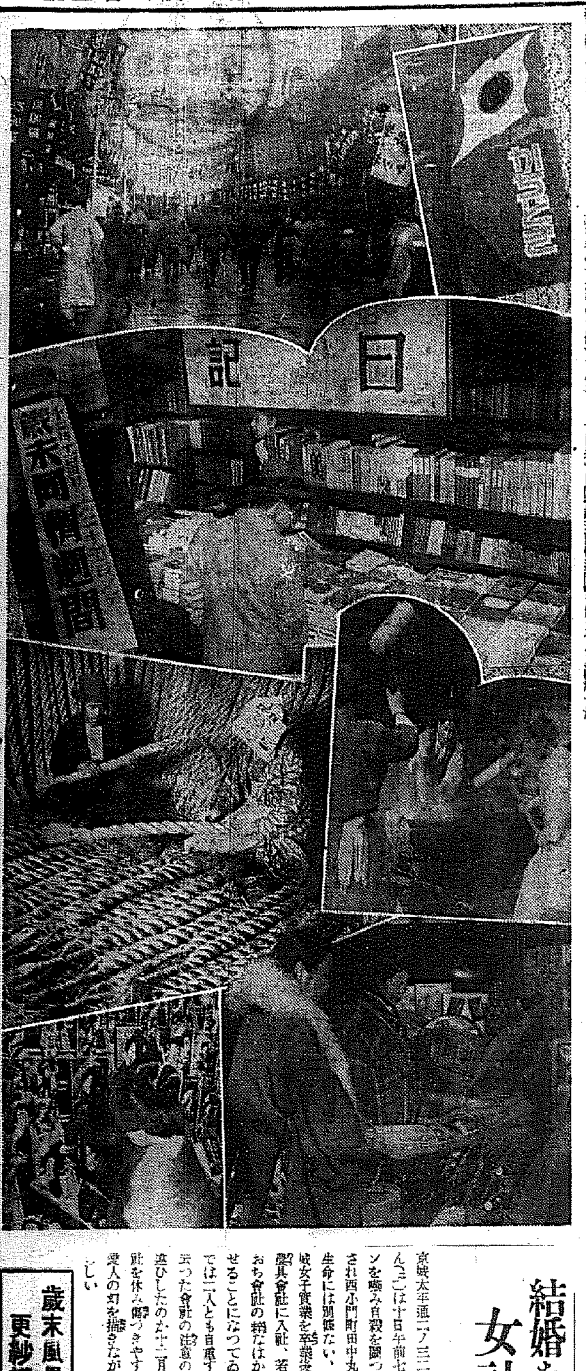

歲末風景 更紗模樣

愛國日
京畿道の催し

京畿道では長い間毎月十日を神宮參拜日として道職員一同これを守つて來たので、これまで毎月六日に全鮮一齊に行はれてゐた愛國日の行事を本府の意向に倣つてこの十日に改めることになり早速その第一回愛國日として甘蔗知事を始め道職員一同が打ち揃つて十日午前八時朝鮮神宮に參拜、終つてから道廳會議室に會合して國歌合唱、皇國臣民の誓詞を三唱 國民精神作興に關する詔書を奉讀したのち各自部署に就いたが、道內の官公署學校でもこれに倣つてそれぞれこの愛國日に相應しい催しや企てが行はれた

朝鮮の御土產は 富田商會へ

これぞ貧者の一燈
更生土幕民の獻金

〝都會の癌〟として嘗ては都人士の爪彈きになつてゐた穴居生活者、京城西大門外孔德町附近一帶の土幕民二百七十名は京城府社會課の善導に依り自治團體を組織、地道な生活戰線に勇躍して來たが多難な時局を見聞する中に皇軍の偉大と皇軍の勞苦に感激し、零細な收入の中から出し合つて金三十七圓二十九錢を國防獻金することとなり九日夕代表者淸元裕定君らが京城軍事後援聯盟を訪問し手續きを依賴した、彼等の中には前科者も相當あるだけに彼等の國防獻金は異彩あるものとして一しほの感銘を與へてゐる

米海軍の無着陸飛行成功

【サンチエゴ九日同盟】八日午前十時二十分サンチエゴを出發したサンチエゴ、ココソロ島間無着陸編隊飛行のアメリカ海軍重爆擊機十四臺は三千八百キロを翔破し九日午前八時四十分全機無事パナマ西南方五百五十哩のココソロ島に到着した

猛烈な濃霧
京仁一帶を押し包む

【仁川電話】氷點下を持續してゐた水銀柱が九日夜からサツと暖をすかしたやうに上りはじめ、十日朝六時現在は京仁地方三度で例年より五度の高目を示して、縮み上つてゐた府民をホツトさせたが、午前十時頃突如として海の方から襲つて來た濃霧は京仁一帶をおし包み仁川府內は一時一間先も見えぬ程で師走の聲に慌しく行き交ふ人々の足を惱ませた、これは高氣壓がバイカル湖附近に頑張り中鮮が氣壓の谷となつて南暖濕氣流が逆流した爲めである――と本府觀測所の話

龍山部隊の新兵さん けふ全部入營

龍山部隊新入營兵の一部は十日午前六時十二分龍山驛着列車で入城直ちに各部隊へ入營したが、同日午後十一時及び同十一時五十五分着列車で殘餘の入營者も到着するはず（寫眞は軍服に着替る新兵さん）

牧山代議士 檢事局に出頭

目下京城滯在中の代議士牧山耕藏氏は九日午後京城地方法院檢事局に於て近藤檢事より五時過ぎまで種々聞き質された、これは牧山氏執筆の『朝鮮新聞と私』といふ記述中に、治安を紊し、風俗を亂す點があり、その他朝鮮統治上に有害なる點ありと認められ、その間の事情につき訊された模樣である

冷めゆく夫の愛
悲觀した內妻服毒

樂しいお正月があと廿日で訪れやうとする十日午前三時ごろ京城錦町四六ノ二井田直次郎氏の內緣の妻宮田シゲ子さん（二）では、何を思ひつめてか、おつぱいを求めてすがる可愛い乳飲み兒を殘して一人死なんとアダリンを服んで苦悶してゐるのを隣の人が發見、附近の李甲秀病院で手當中であるが生命危篤である、原因は目下調べ中であるが數年前から內緣關係を結んだ二人の間に玉のやうな男の子が產まれた、ところがどうしたのか、蓬萊町で飲食商を營んでゐる夫は最近俄に冷めたくなり別れ話さへ持ち出しシゲ子さんが數日前內地の郷里から歸つて來ても一向訪れてくれないのを悲觀した愛の悲劇のやうである

重職の銃殺相次ぐ
狂氣沙汰の蘇聯の清掃工作

【東京電話】蘇聯政府の在外使臣清掃工作はその後次第に常軌を逸脫して狂氣の沙汰としか考へられぬ程深刻化しつゝある模樣で、リトヴィノフ外務人民委員がブラッセル會議開會中に突如として歸國した事實等も外交畑の清掃工作が甚だしいのにただ懊念を懷いた結果の如くで同氏は歸國早々辭任を申出でたがスターリンの慰留によつて現職に止まつてゐるがその地位は甚だ不安定なものがある、また傳へられてゐるブリユツヘル將軍の列車內における銃殺未遂事件から同列車職員全部銃殺に處した事件は今や顯然不可能にまで惡化した模樣で在トルコ大使カラハンの銃殺說もこの程その眞實性が明瞭となり、カラハンの後任者カルスキーも僅か一ケ月で召還され現在後任者物色中である、その他重職にある關係者で銃殺に處せられたもの左の如くである

ヘルシンキ駐箚公使 アスムス、前リガ駐箚公使 ブロドフスキー、前ロンドン通商使節 オデルスキー、同 ブルン、元ニユーヨーク總領事 アーレンス、ウクライナ共和國人民委員會議長 ワカレンコ、同敎育委員 ラトヴイスキー、前パリ武官 セミヨノフ、農林人民委員代理 リスチーン、レニングラード新敎司長ライヘルト（傳聞）

結婚を前に 女社員服毒
情の言葉を誤解して

京城太平通二ノ三二九直岡光子さん（二）は十日午前七時ごろアダリンを嚥み自殺を圖つたが母に發見され西小門町田中丸病院に收容生命には別條ない、光子さんは京城女子實業を卒業後古市町の朝鮮製氷會社に入社、若い社員と戀におち會社の都合はからひで結婚させることになつてゐたが『それでは二人とも自重するやうに』と云つた會社の注意の言葉をとり違ひしたのか十二月の初めから會社を休み嘆きやすい乙女の胸に愛人の幻を描きながら悲觀の毎日らしい

濟名湖印 うちぎ羊羹 HSK 年末年始の御贈答に 濟名湖畔 濟名湖商品株式會社

京城溫度（九日）最高三度七 低零下三度（十日）今朝六時零下八度四 正午四度六

十日朝の天氣概況

滿洲東部に低氣壓が在つて南東に動いて居りますので、滿洲中部、東部、朝鮮北部國境にかけてまだ雪で小雪が降つてゐますが滿洲西部、南部は快晴、朝鮮も晴れてゐる所が大部分ですが南鮮內陸が諸所海岸、京仁地方は霧がかゝつてゐます、又低氣壓が臺灣の西方に發生したらしく九州、南西諸島は諸所雨となりました、高氣壓はバイカル附近、及本邦南方洋上にあります、內地は太平洋側は晴と曇が半々で日本海は相不變曇で小雨の所もあります、鮮內の氣溫は昨朝より上つて平年に比べると南部は四度內外、中部以北は五度乃至八度の高目で中江鎭は十度も高くなつてゐます

京城地方【今晩】晴れたり曇つたり【明日】晴寒くなる

仁川地方【今晩】南西の風北西に廻る、曇時々晴だが時雨もありさうだ【明日】北の風晴れたり曇つたりで一時小雨がふりさうだ、少し寒くなる

陳列窓破り

十日午前四時ごろ京城黃金町二丁目附近を徘徊してゐる怪しい男を本町署員が引致取調べたところ、住所不定金基昌（二）で十日午前三時ごろ黃金町雜貨煙草商金錫聲さん方のショーウインドを破り煙草十箇を盗み御成町渡邊安次郎氏方の窓硝子を破り現金一圓入りの金庫を竊取したことを自供したが深夜ウインドや窓硝子破りを專門に窃盜を働いたらしく餘罪多數ある見込み

毛布の御用は 丸三へ 電話本②七二〇七

大評判の附錄

○支那事變奉祝武勳圖說 ○最新支那明細大地圖 ○滿蒙ソ聯國境大地圖 どれも一圓以上の値打があるが、これを添へて八十錢のキング新年號は全く安い

今晩のラヂオ

工學と實驗（前）工學博士永井健三▲六時二五分趣味漫談（城）鴨居悠▲七時三〇分吹奏樂（大）大阪吹奏樂團▲八時人形淨瑠璃（大）竹本源太夫外▲九時時事解說（東）松本忠雄

野口通氏（貯蓄銀行々員）大學病院にて加療中の處九日午後四時卅分遂に永眠した（行年卅二歲）、氏は熊本縣の出身、中央大學卒業後本社を經て貯蓄銀行に入行豫備步兵少尉である、葬儀は十一日午後三時本大和町敎會で執行

会と催し

◇京城笠井町の國婦會員は從來七分會第十班となつてゐたが、本部の諒解を得て笠井町分會として新生、十一日午後二時から製氷橋畔和光敎園で發成式を擧行する

配屬將校 全部補充

總督府學務局では時局に伴ひ鮮內公立中等學校以上における配屬將校の缺員を生じ、これが補充は時局柄速急を要するので軍當局と打合せ中の所この程全部の補充が可能となり、新配屬將校は來る二十日から一週間二十師團司令部において講習を受け明春早々全部配屬されるはずである、なほ時局を反映し私立學校方面からも續々配屬將校の派遣方要望があるので學務局では明年新學年を控へ軍部方面とこれが對策につき考究中

叔父をいためた 强盜の上告公判

金が欲しいばかりに今年一月十七日午前四時ごろ叔父に當る黃海道黃州郡黃州面碧城里黎明洙方に覆面をして侵入、就寢中の叔父夫妻を蹴起して匕首を突きつけ『金を出せ』と脅迫、慄へあがる叔父から百八十五圓を强奪した黃州郡南面梨里李永煥（四）に係る上告公判は九日京城高等法院で齋藤裁判長、山澤檢事係で開かれたが檢事は『このやうな破倫の者には前審判決三年懲役もなほ輕し』と上告棄却の意見を陳述

皮膚泌尿花柳病 醫學博士 渡邊晋 京城黃金町入口 日本生命 診療 十二時半マデ及ビタ

新譜流行歌 塹壕夜曲 東海林太郎 伍長の祈り 南はるみ タイヘイレコード

京城婦人病院 顧問ドクトル 工藤武城 院長醫學士 松本泰治 京城府北米倉町九四番地 電話本局二八三九番

Tosco スタンダード靴 スタンダード靴株式會社京城出張所 京城府黃金町二丁目・電話本局四四九五

滋强飲料 弱い子のオヤツに カルピス

風雅！高尚 新趣向の御座敷六部屋完成 御小宴に最好適 川長 京城旭町一 電話本局二七八五 御商談 御會食 御家族連 に 萬事御手輕に御利用願上げます 何卒だ午睡手部屋數に限りがありますから前以てお電話下されば幸甚に存じます

歲末景品付大賣出し

一年中での御買物最盛時 品質も御値段も絕對の確信を持つて 年末年始の御贈答好適品 お正月の御準備品等豐富に取揃へその上御買上三圓毎に吉例大福引景品付の大奉仕 歲末の御買物は何卒丁子屋で

夜間營業 毎夜九時半まで

丁子屋 京城南大門通二

洋服 —三階—
迎春用セビロ モーニングコート 別誂大會
——二十日まで——
セビロ、オーバ、トンビ ¥28.00 均一特賣
各種レデイメード豐富品揃

吳服 —二階—
殿方用 變織着尺特賣
お正月用 京吳服特價奉仕
仕立上り 座布團品揃特賣
婦人コート均一特賣

紳士雜貨 —二階—
丁子屋特撰 冬メリヤス特賣
御贈答用 靴下品揃特賣
お正月用 白ワイシヤツ豐富品揃
新柄ネクタイ品揃

婦人子供用品 —三階—
婦人手袋と ショール特賣
婦人下着各種品揃
お正月用 コドモ帽子賣出し
婦人子供 セーター各種品揃
お正月用 コドモ服各種品揃
男女コドモ 防寒オーバ賣出し
お正月用 通學服豐富品揃
防寒用 ベビー用品特賣

內地リンゴ大輸送
最優良品を…… …最低値段にて
この大奉仕に御贔屓下され連日御註文殺到。いよいよ十五日締切
鎭南浦產 四貫入 ¥4.30
黃州產 三貫入 ¥3.80

國定忠次（くにさだちうじ）

(186)

長谷川伸作　岩田專太郎畫

提灯攻め（一）

國定村の忠次の新居は、竹藪を三方に負ひ、街道を見渡し、地形を扼し、危險に備へた處がある、が、さう思はずに見れば、何の變哲もない、ただの住居である。

裏手の竹藪を側面にして、台所つづきの一間にある物置小屋に、ゆうべ、捕はれてきた岩間の成松が繋がれてゐる。

外には一家のうちでも、末席の喜久松、吟造、二人が見張り役で、敷いた蓆に胡坐を掻き、馬の沓を作つてゐる。

『吟造、だれか來たぜ。向ふの籔陰でちらりとしたんだもの』

『ええ？。頭鍋さんらしい。矢つぱりさうだ、頭鍋さんだ』

『吟造、氣をつけろ。伊七さんがさういつたらう。頭鍋に氣をつけろと』

『うむ。來た來た。喜久、頭鍋さん赤くなつてゐるぞ。醉つてゐるのかしら』

『あの人が醉つて、臍を曲げたときたら始末が悪い。あれッ、鼻唄うたつてゐるぞ、吟造、元ックさんご機嫌だ』

元ックとは〆元はゾク入〆を略したもの、いふまでもない、ゾク入は博奕のこと。

鼯鼠頭のふけを指で掻きながら近づいた頭鍋が、

『はア、酒を飲む馬鹿飲まぬも馬鹿よ、どうせ馬鹿なら飲まねば損だ。おい、成松はどうして居るだ』

『今し方も覗いてみましたが凄い面して押默つてゐます、なあ喜久』

『ゆうべ一睡もせずにゐたつて話ですが、けふになつても睡ずにゐます、奴め、とても睡るどころじやねえんでせう』

『おらが當分、見張りしてゐてやるだ。われ達は母屋へ行つて、酒の二三杯も飲んで來う』

『頭鍋さん、さういふ譯にゆかねえんです。伊八さんから云ひつかつてゐるんで、私共はここが動けねえんです』

『喜久松がいふ通りです』

『さうか、そんならここに居ろ、おら、成松に會つてくる』

『頭鍋さん、それは困る、なあ吟造』

『止して下さい頭鍋さん、私共が困るんですから』

『何いッ。おらが成松に會つていかねえか。われ達はだれが成松を生捕つたか知らねえだか、おらだおらだよ、頭鍋だよ。成松はおらのモノだ』

『頭鍋さん止して下さいよ、困るんだからさ。吟造、母屋へ行つて伊八さんに聞いてこい』

『うむ尋ねてこい。伊八だとて、他ならねえおらが成松に用あつて會ふがいかねえとはいはねえはずだ。早く行つて尋ねてこい』

吟造は慌ててゐる、母屋へ急ぐとて、台所口で、尻をあさつてゐた、鷄を蹴殺しかけた。

頭鍋は吟造が母屋へはいつたのを見濟ますと、前に立塞がつてゐる喜久松を掻き退け、

『いけねえよ頭鍋さん』

と、いふ喜久松を又押除け、

『われの鼻に母屋から匂つてくる線香嗅げねえか。あれは死んだ彦物小助にあげてゐる線香だ』

『それは判つてゐますよ』

『判つてゐたら退いてもいゝでねえか。おら、成松の野郎、堪忍ならねえだからよ』

『堪忍ならねえといつて、どうするんだ、か知らねえが、何をされても迷惑するのは、俺と吟造ですよ。頭鍋さん』

『やい喜久松、われ、どうあつても邪魔するだか』

『そ、そんな、怖え顔しねえで下さいよ。困るなあ本當に』

『判らねえだかわれには、母屋では親分がみんなを集めて、死んだ小助に回向してゐるだ、葬ひはけふ夕方だ。人が死んだのだ葬ひを出すは良いがお供物が足りねえ。一番大事なお供物に親分はじめみんな氣がつかねえ、氣ついてゐるのおらだけだ』

『困るなア。頭鍋さんは成松の首をとつて行つて小助さんの枕飾りにする氣でせう』

『われ利巧だ。その通りだ。おら成松の雁首とりにきた。さア退いてゐるな。退かねえかよ喜久松何で又立塞がる。清水の頭鍋をわれ怒らせる氣だか――』

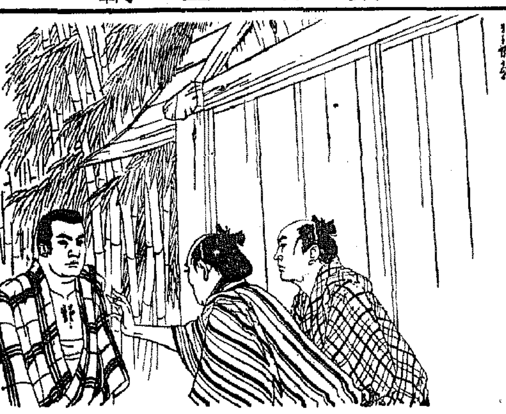

難病者に急告す

長生乃家

長生の家の院長

（從二位勳一等功二級軍事參議官海軍大將加藤寬治閣下推奨）

皆樣毎度各新聞雜誌にてお馴染の

御典流家元 長生の家（特別出張）

肺病 はいせん ろくまく 呼吸器病治療ご

腦溢血動脈硬化 血壓の高い人 中風の豫防の 家傳灸

胃腸病、婦人病、せきずい、神經痛、腎臟、心臟、蓄膿症、眼病、神經衰弱、お疾、ね小便に有效す

來る十七日まで日のべ

場所 京城驛前吉野町一丁目 虎屋旅館 電話四三三四・八一四番

招聘者 朝鮮銀行總裁 松原純一 外 京城有志

後援 日本通浴醫學社・廣島縣人會有志 朝鮮總督府山入部者關千日會有志・山口縣縣人會有志

御披露

開業滿十五周年自祝謝恩

十二月十二日より 同 十四日マデ 三日間御來客樣ヲ始メ

御注文先樣へ洩レナク粗品進呈致シマス

黄金町入口（日本生命ビル内）

花月食堂本店

電(2)五三三八・五六七〇番

南京陷落!!

南京の陷落は目前に迫つてゐる。國民の期待は案外早く實現された!! 併し戰爭はこれで終つたのではない。文字通りの長期抗戰はこれからだ!! 國民は

株が騰つた!!

ぐらゐてい〻氣になつてゐたら、大變だ!! 戰局の觀測はこれからが難かしい。戰爭と外交が火花を散らして行はれるだらう!! 「話」新年號は辛棘無比ないつもの調子に加へて、新しい聞き込みの材料を豐富に盛つて江湖の輿望に應へる

「話」新年號 目下發賣中 特價六十錢

徳永小兒科

隨意入院

醫學博士 徳永勲

西小門町(裁判所裏通)

電話(光)1960番

朝鮮貯蓄銀行

殖產定積金 貯蓄預金

殖產債券付 及擔保付

シオノアスピリン

國產の精華

感冒 頭痛 神經痛 解熱

お茶は 本町五 清元園

昭和の常識

良い寢姿は仰臥か右枕だ、左枕は消化を妨げる、背を丸め脚を屈めて寢るは一番悪い

寫眞 ワタナベ

本町一

●午後三時の倦怠! ノーシンのめば頭がグツと緊張する●

國產齒磨の最高品位!

戰時、家庭經濟の第一歩に奥樣方に特に御勸め致します

齒磨は毎日必ず要る品です

仁丹の煉がどんなにお徳用であるか

仁丹の煉がどんなに齒を白く強く美しくするか

仁丹の煉がどんなに香味が優れてゐるか

此際ハツキリ認識して頂き、一家の健康を守る齒磨は、是非仁丹齒磨にお決め下さい。

齒科學的基礎に立つ原料の嚴撰と、熟達洗練せる技術に依り益々品質向上。

京城不動産株式會社

營業科目

一、土地家屋ノ代理管理 二、不動産ノ賣買仲介 三、不動産ノ分讓 四、一般金融 五、火災保險代理店業務

京城府長谷川町一一二番地 電話本局一一二九番

ノルモザン錠

武田販賣

胸やけ・ゲツプ・胃痛に

制酸と鎮痛 胃酸過多の治療

1—198 (ON) G

完璧の防共陣 あげよ盃

金千代 醇良清酒

齋藤酒造合名會社

午后九時まで夜間營業

福引附全店歳暮大賣出し

十一日より……三十日まで

五階	福引景品引換場
四階	海の荒鷲現る 我海軍と支那展 御贈答用陶器陳列
三階	御贈答用 洋品賣出し
二階	御贈答用 吳服賣出し 格安吳服賣場
一階	御贈答用 食料品賣出し 商品券 ◆
地階	三越の大歳の市

京城 三越

ワカクサ

十二月十日より 月を消しましヨ / 雷親爺 / 大毎大朝支那事變ニユース / ブラウンの誕生日

一回	二回	三回
6,35	2,15	
7,55	3,35	11,20
9,10	4,50	12,55
9,30	5,10	12,55

松竹キネマ 明治座

十二月六日より上映 プロ時間表

	一回	二回	三回
ニユース（二）		2,23	6,40
勝鬨 LLOYDS OF LONDON	11,00	2,47	7,03
ニユース（一）	12,48	4,36	8,54
曉は遠けれど	12,59	4,48	9,06

中央館

十一日より十三日マデ 四日間公開 階下均一

支那事變ニユース / 興太者氣質 / 空中非常線 / 春風須士

每日晝夜三回興行

京龍館

十一日——十四日

	一回	二回	三回
一 故郷	6,30	1,50	
二 朝日事變ニユース	7,35	2,55	
三 地獄への挑戰	9,00	4,25	12,10
四 高杉晋作	9,15	4,40	12,30

絶對カブレヌ高級白毛染

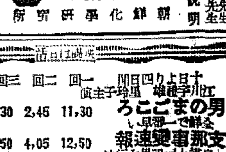

朝鮮化學研究所 仁川宮町通り

浪花館

拾二月九日封切 ○東日、大毎、讀賣 ○朝日ニユース 盜人廐 美しき廳 [illegible]

日活 喜樂館

九日——十一日——三日間 日活特選名畫集

朝日・毎日・支那事變ニユース / 浴慈江 / 花の櫓 / 心悲 / 戸嘩男 / 嫁鳥祭

朝日座

當分の間休演仕候

京城劇場

十二月九日より 毎夕六時開演 益々獨自の境地を行く大衆向き 漫才とレビユウ

黄金座

十日より四日間 男のまごころ 支那事變速報 海の巨人

一回	二回	三回
11,30	2,45	6,30
12,50	4,05	7,50
1,10	4,25	8,20

農村事情に鑑みて 殖産契を助成す
本府關係方面へ通牒

總督府では殖産契の使命完遂を期するため、これが指導、監督に就て左の如く大改善を加へ、農村漁村の發展に乘り出すことになり、十日各道及び關係方面に通牒を發し、實施することになつた、殖産契は去る昭和十年に制定農村漁村方面に好成績を上げてゐるが、その指導監督系統及びその他の機關連絡等に於いて種々の不備があつたので、本府は今回これを積極的に改善し時局下の農村更生に一段の拍車を加へることになつたものである、即ち

設立に就いて

(一)更生指導部落で共同事業遂行見込確實で、而も適當の中心人物の存することを必要とする

(二)これが指導の便宜及び機能發揮の點を考慮し、なるべく集團的に設立すること

(三)本契設立の場合は部落更生の見地から同地區內居住者はなるべく加入せしめること

連絡統合に就いて

(一)產業組合及び金融組合に於いては本契を設立する場合はあらかじめその地區の選定に關し府、郡、島の農村振興委員會の意向を徵し、府の區域內では府尹に經伺することに改む

(二)同一地區內にはなるべく類似團體を設けず、その地區內に類似の共同事業を目的とする組合ある時はなるべく殖産契に統合すること

(三)產業組合所屬と金融組合所屬とが同一地區に併存することを極力避け、殖産契を設立すべき區域兩組合に屬する時は原則として產業組合所屬とすること

指導監督に就いて

(一)指導監督は道知事のみの權限であつたものを實狀に則し、更に府尹、郡守、島司に一部委任の方法を講ずること

(二)道に於ける主管事務に關しては理財課、產業課等に分散することを避け、農村振興に關する事務の主管下に統一管掌せしめること

北京の工業は
日本人の指導に俟つ
現在の段階は家內工業

朝鮮貿易協會理事工藤三次郎氏は九日天津より〃日本人の指導を俟つ北京の工業〃について北京情報を本部に左の如く報告した

歐米文化に依存し居りたる北京市民を今次事變に依り覺醒せしめ、東亞民族の手に依り東洋文化の再建設をなし一般市民の生活向上を擁護し福祉を增進せしむべく邦人は過去に於ける方針を一變し適切なる助力を與へ彼等を指導啓發すべき重大使命を有するに至つた、文化方面は暫く措き今北京市內產業方面を一瞥するに何れも舊態依然として見るべきものなし、此點にも軍閥政策の跡歷然たるものあり、且又支那人特有の保守消極的なる經營を續けつゝあることを想はしめる、稀に近代化したる經營をなすものあるも之等は主として外資進出にして市內需要に止まる程度の小規模なるものであり、故に將來日本資本と積極的なる企業指導を要するもの頗る大なりと謂ふべし、今北京に於ける工場は次の如き數字を示し殆ど見るべきものなき狀態である

化學工業一六、煙草一、食料品一〇、印刷文具九、紡織(家內工業程度)一六一、メリヤス四三、機械六四、服飾品一〇六、製革一一、鐵工三六、窯業四九、硝子一、木工七、其他三六

之に從事する職工一萬五千人に過ぎず、特に女工はメリヤス工業に二、三起用され居るに過ぎず、此の點のみを見るも右工業は殆ど家內工業樣式にありながら何ほ日本と異ることを想像せられる、鐵工場の如きも鍛冶屋の程度を一歩も出ず、幼稚なるものである、唯窯業に於ける技術は北京獨特の優秀さを認められる、尙ほ對外的に認められてゐるものに板硝子の光明無電料工場と北支唯一の麥酒とスピリット工場があり、此の外に双合盛麥酒汽水公司の五星牌ビール工場等があるも邦人進出の餘地隨所に見受けられ、その活躍を期待されてゐる

新式燒酎釀造の 中央酒造會社設立
群小業者合同、廿一日創立總會

京城稅務監督局管內京畿、忠南北江原四道の群小燒酎業者は競賣に依る共倒れを憂ひかねて合同計劃をすゝめてゐたが、稅務監督局の斡旋により議纏まり中央酒造株式會社(資本金四十八萬圓全額拂込)を創立、總會を開催することゝなつた、右合同會社は新式燒酎の釀造をなすもので新設備の工場を各地に建設することゝなつてゐる

上旬貿易出超

【東京電話】十二月上旬貿易は次の通りである(單位千圓)

輸出	七七、八九〇
輸入	七六、六四一
差引出超	一、二四九

支那人向きの商品を送れ
工藤理事歸任談

對北支貿易斡旋のため天津に派遣されてゐた朝鮮貿易協會工藤理事は九日午後一時三十三分歸任したが左の如く語る

天津は全く明朗化され最早支那町も門戶を開き商賣も相當盛んになつて來てゐる、今回の戰禍及び水害の復興には三、四年を要するといはれてゐるが、日本の政治經濟工作によつて比較的早く恢復するものと見られる、朝鮮の對支貿易上最も注意せねばならぬ事は貿易品全般に亙り色彩、形、包裝、製造等々總て支那人向きのものを作る事である、今後は支那人向き然も大衆向きのものを研究して作る必要があり又之を獎勵せねばならぬ、さうすれば大いに斡旋する自信がある、尙ほ深鼻島は滿東貿易品の滯貨の山を築いてゐるので當分の間小型船によつて天津に入る樣にせねばならぬが、私は鮮鐵に於ける『のぞみ』等を奉天から天津、北京迄伸す必要があると思つてゐる云々

事變後早くも 朝火が北支へ
天津に代理店

朝鮮火災では事變後の北支に早くも着目し過般來吉村取締役支配人が十五日間に亙り北支の實情を視察一兩日前歸城したが、その結果先づその第一着手として天津に代理店を設置進出の足場を築いた、現在天津には外國保險會社百二十四社、日本十七社、支那側十五社が夫々鎬を削つて保險加入者の爭奪戰を演じてゐるが、我國會社は日本租界外國租界の一部に進出してゐるに過ぎず、今後北支政權の確立によつては活躍の餘地は大いに殘されてゐるので朝火の進出は注目されてゐる

朝取行代の 代引尻激增

株式市場の活況から九日の朝取代行會社の代引は新東四千二百株・新鐘二千七百三十株と未曾有代引を示し代引尻は一萬百萬圓を突破して二百四十萬圓となつた、同社創立以來の新記錄である

十品目の關稅改正案 議會上程に決定
輸出入措置調整法に關連さす

【東京發】大藏省では「輸出入臨時措置法」による輸入禁止その他「資金調整法」による投資抑制を考慮し既報の如く來議會へ一部關稅改正の提案をなすのではないかとみられてゐたが、最近に至つて一部關稅改正を斷行する方針に決定した

その內容は第一輸入禁止となつた品目以外の奢侈品の稅率引上、第二軍需關係產業原料で特殊の助成を要するもの、關稅引下げ乃至免除、第三國產品あるも未だ一部輸入に仰いでゐる代用品工業の保護助成の見地からする關稅引上等である

しかして大藏當局では右の方針に基づいて關稅審議會で檢討を進める方針であり、大體改正品目は十數品目に及ぶのではないかとみられてゐる

確立近き 北支對策の全貌(上)
日滿實協朝鮮支部情報

北支に於ける支那民衆の獨立新政權樹立の胎動は最近漸く一定方向に固まりかけつゝあり、我國としてもこれに對應すべき北支開發根本方針を早急に決定する必要に迫られ先般來企畫院が中心となつて對策を作成中であつたが、この程企畫院自體としては關係各省と緊密なる連絡を保持し、又現地よりの對策をも相當加味した成案を得るに至つた、而して現地並に陸軍方面に於ては現下の情勢に對し可及的速かに閣議の正式決定を經過しつゝあるに鑑み今後の推移を十分見極めた上本月中旬頃の閣議にこれを附議して政府としての北支根本對策を正式に決定する事となつた、その大綱は左の如きものと考察される

政治建設工作方針

北支中支を中心とする支那各階層要人の今後に於る政治工作の根本方針は支那自身の率直なる要求により何等他動的壓力を用ひる事なく、極めて自然發生的に成立した各省に於ける自治政府を連合して連省自治制を採用する、更にこれを強化積極化して複合的國家體制たらしめ、從來の如き國民黨を基礎とする蔣介石政權を全的に否定し眞に支那をして支那民衆の國家たらしむる、連省自治的複合國家體制の成立に關し我帝國としては東洋平和の確立、防共戰線の強化、支那民衆の安全幸福といふ大乘的立場から極力これが側面的援助をなす事は當然である、しかも更にこれが獨立政權の擴大強化をはかる爲の妥當なる工作に對しても援助をなす

金融工作方針

北支に於ける金融政策に關しては北支要人間に於て既存の中央、交通、冀東、河北等の諸銀行を合併して一大中央聯合銀行を設置し[illegible]億圓)が發行さるべく企畫中との事である

經濟開發工作方針

としては滿鐵、興中公司、東拓等を當らしむるが、これはあく迄これ等を打つて一丸とする統制方針を採り計畫的に北支開發の衝に當らしめる、一方自由主義も勝併し民間資本、外國資本をも勝致し各部門に生產力の增加、資源開發に努めしむるといふ新時代に適應した含蓄ある方法を採用するとともにこの方針を中支方面にも及し、支那新政權と提合し日滿支一體の經濟政策を樹立し支那をして眞に支那人の王道[illegible]らしむる

朝取取引員 五 昭和證券 京城明治町 電代表本一一二六

西鮮中央鐵道 設立要項決定
創立は一月末

西鮮中央鐵道は不日中に資金調整法の認可が內定したのでこの程發起人會を開催、次の通り設立要綱を正式に決定した

一、資本金一千五百萬圓三十萬株第一回拂込は一株に付十圓で年內拂込徵收

一、創立は明年一月二十五日頃の豫定

一、社長には新朝無の常務人見二郎氏、常務今泉業松氏外一名、重役の定員は取締役十名、監查役五名以內

一、主たる株主は朝無十二萬株、三菱鑛業十萬株、三井物產二萬株、三菱商事一萬株、安宅、小野田、朝信、貯銀、田川、朴興植氏等各五千株

工協理事會

朝鮮工業協會では來る十四日午後一時から理事會を開催、第四回全鮮工業者大會決議事項處理に關する件及び役員退任の件を附議、協議することゝなつた

郡是、片倉が 多條式に變更
上級絲製造の方針

生絲は一時各等級間の標差が比較的縮少して居たことがあるが、この頃はまた擴大し標準繰のDとAAとの間に百圓から開くので各製絲會社は標準繰の絲よりもなるべく高級絲を製絲するもの多く、片倉大邱工場および郡是淸州、大田の兩工場は、製絲機械を多條繰式繰絲機に變更中である

糯米値段協定
京城精米組合で

京城精米組合では九日例會を開催、糯米の販賣値段に付き協議をしたが、最近糯米は非常な品薄で鎭南浦では石四十圓を唱へてゐるものもあるが、先づ鎭南浦の三十九圓卅錢を基準とし京城の市中値段を左の通り協定した(一キロ値段)

	卸値	小賣値
特等	廿九錢	卅一錢
一等	廿八錢	卅錢

穂 落

▲西鮮中央鐵道が資金調整法に引かゝるのではないかと危まれてゐたが無事通過▲之で西鮮の無煙炭寶庫が完全に生かされる、國策物として扱つたところ本府の英斷だ▲政府の買上米の納入は遲々として進まぬ、朝鮮の面目にかけても納入を完了したいものだ▲慾に眼がくらんで延買りしたのが原因だ、米商をうらんでも追つ付かぬ▲株式が買はれ、公債も買はれて來た年末が迫つてのインフレ氣配へは何を暗示するだらうか

酒精工場補助費 來年豫算に計上
無水酒精の單獨工場は認めぬ 燒酎工場と連設さす

無水酒精のガソリン混用は石炭液化の約三倍の國庫補助が要るので朝鮮總督府として其が設置の氣味があつたが、國策として部分的に無水酒精のガソリン混用を急ぎ明年十月からは朝鮮でも無水酒精五%の混用を敢行することになつたので必要豫算(計畫補助八萬圓、無水酒精製造補助二十四萬圓の豫定)を計上し目下大藏省と交涉中である

しかして混用の無水酒精には新義州のショーラー法工場が製品を出すのが先となるから、馬山の昭和酒類の新式燒酎工場に連設する無水酒精工場の製品をまづ充當し、この外に濟州島かまたはそれよりも好條件の地方に一ケ所新式燒酎工場及無水酒精工場を新設する方針である、この決定までには種々曲折があつたが無水酒精工場のみの單獨工場は認めず必ず新式燒酎工場と連設せしめることに大體方針を決定した

馬山以外に明年度に新設する酒精工場は濟州島開發の意味で同地に新設の意見が相當有力であるが當面の原料不足、操業上の不便、輸送施設の困難及製品の搬送等を考慮に加へれば濟州島の甘藷栽培が豫定面積に到達し無水酒精工場の原料を過半供給し得る程度になるまでは、濟州島の無水酒精製造は却つて不利ではないかともいはれてゐる

商議 議員會

朝鮮商工會議所では來る十七日午後一時から第二十二回定議員會を開催、左の二件を附議する

一、十三年度京城に開催の日滿實業協會總會出席者歡迎に關する件

一、對支貿易に關する件

鮮內事業は 積極的に擴充
田淵東拓鑛業社長談

東拓鑛業社長田淵勳氏は八日歸任したが關係事業に就て左の通り語る

東拓鑛業の定時總會は十月末東京で開催、四分配當を決定した、內配當力も相當あるが社內留保主義だ、北支の長城炭礦の開發事業は既に實行時代に入り技術者も派遣して本格的に進んでゐる、然し會社創立は諸般の關係から遲延してゐる、鮮內關係事業は夫々積極的に擴充して居り目下東拓の手で具體化の途上にあるものも古乾原炭礦、女美山亞鉛等あり、何れ東拓の方針決定後實行機關として自分の方が活躍する事となつてゐる、產金資金問題に就ては總督府殖產局長以下總督府の關係官が目下東京で大藏の折衝を重ねられて居り東拓も役割を擔當する事となる形勢だが自分は直接關係してゐない

株式
高値一[illegible] 再び揉合ふ
強氣は押目狙ひ

前場 前日無高下に了りたる氣先今朝は新東七六圓八と一圓一安新鐘は利喰急ぎに二八八圓一と六圓八分拂落大新一〇四圓四と同事日產八五圓六朝新三四圓五と寄附あと新東は七圓丁から八圓台に上伸したが新規の買物もあつて伸力鈍く新鐘は二九〇圓八と反撥せるのみ大新は寄券三圓九と氣崩れたがあとは再び四圓台に引返し諸株この邊の揉み合にて日產新六七圓五と弄騰し結局新東一七八圓一と一圓三高新鐘二九〇圓三と二圓二高大新一〇四圓五と一高朝新三四圓四と一安に前場引

後場 前場權り持合に了りたるあと後場は新東一七九圓八と一圓七高大新一〇五圓六と一圓二高日產八六圓七と一圓一高日產新六七圓一朝新三四圓五と寄附あと新東は八〇圓丁とあつたが利喰續出に八圓七と氣崩れ九圓五六と引返し新鐘も四圓丁から一圓三と小甘く大新は手固く揉み合日產は八圓丁と弄騰し人絹株高から飛上滑頭高に入つた

よいかは疑問であるとみる向も多い南京も今日正午を期して開城か總攻撃か決せられるのであるが既に南京占領相場が出たと云はれら大納會安となるかも知れぬそうなる券の相場には一段と大きな相待が持てる譯である何はともあれ主力株がこゝで押しをみせたら買下つて行くべきである國際情勢も金融關係も目下の所では何等心配する事はないと思ふ

高値を殘す

前日一八〇圓を拔いた新東であるが今朝は一七七、八圓に呆けて來てゐるがこの調子だとまだ先に高値を殘してゐるのではないかと思ふ新鐘も今朝は八圓一と相當押目をみせたから買方は利喰した力をもつて又買直して來るのではないかと思ふ雜株はまだ〱ついて來ないたゞジリ〱と堅調をみせてゐるだけであるがこれがあるから主力株はまだ高値を殘してゐるとも云へるのであるこゝで雜株が一齊について來たら却つて怖いから一寸心配なりはしないかと思ふ雜がついて來ないで新東二〇〇圓が實現した

雜株に買氣

雜株にはまだ本格的の買氣は出てゐないと云はれてゐたが船株買から今日は人絹株に火が付いて來たし日產が七十一圓台に乘せて來た金融界が非常に好調となつてゐるのであるからこの情勢からみると年內に雜株相場が出るのではないかとみられ資金調整法緩和も政府で眞劍に考へられてゐるやうであるから之も好感されてゐる雜株の出遲れ物を今から物色してもおそくはないやうだ

源 山本源作商店 京城府明治町 代表本局五一九番

今 秋田株式現物店 京城府明治町二丁目 電話本局② 5155 5156 5157 5159 5150 644 669

國 債 買物目立ち 一齊高

【東京電話】年內の新規公債發行は金融情勢の順調にさして問題とならず引續き流資筋の買物目立ち內地價は甲號以下何れも五錢乃至十錢方綜進し佛貨は二十五錢高米貨も六分半九十錢高五分半一圓高を示した

東京國債 甲號五分一〇一、八〇▲第三五分一〇一、九〇▲一回四分一〇一、六五▲二回四分一〇一、六五▲十九年物——▲二十三年物——▲二十八年物九八、二五▲佛貨四分一九六、一〇▲米五分半三五七、五〇

三和株式現物店 京城府明治町一丁目 電話本局② 代表6101 6102 6103 6104 6105 3922

明治町覽書

▲新東は遂に春の高値を拔いた新鐘から新東へ移つて來たのである增稅も統制もこの國民歡呼の聲の前には力がなくなつた觀を呈してゐる▲一九〇圓の大關門を離れてから三〇圓騰げとなつた新東は二〇〇圓を拔いたら五〇圓騰げとなつて例が多いからこの相場がかく〱の曲者である▲押目らしい押目をみせずにグン〱新値を切つて行く威力は物凄いからこの新東五〇圓騰をみせるのではないかと思ふ▲そうなると新東は二〇〇圓と云ふ事になる東京地場のカン〱の强氣は新鐘四〇〇圓など云つてゐるのだから新東二〇〇圓はあつてよい事にもなる▲この春新鐘は一〇〇圓があると山一で云つた時半手にしたら一笑に附したものだがそれが三〇〇圓ところか二一圓も上に突き拔けたんだからこの相場を甘くみてはいけない▲新鐘は五倍增資で北支の開發を受け持つとの說も出てゐるし鐘紡が大阪國策會社部によいし鐘紡が軍需として新裝をこらして出て來る事になつたらどうだ▲大新も日產も之から新東への鞘寄せである押目待ちで待ち呆けを喰つた連中も今朝あたり飛付いてゐるが八〇圓を拔いたのでホツトしたら▲朝新が三五圓をみせたら之も四〇圓を一ぺんはみせて貰ひたいものだ地場も懸命に育て上げてくれるとよい

期米 双方機會を待ち 小競合に終る
高寄後伸力鈍し

前場 今朝當限は買物薄に一圓八十四錢と前日の此値より十五錢と押し前節の手堅に中先は八十一錢から九十八錢と反撥なし倫高値台みの商狀を呈して前場を終了した

後場 前場強硬裡に了りたる六節以降は阪地の氣直り商狀と共に買氣を喚起して當限は再び二圓丁安に始めしも中限は阪地の手堅き商狀に一圓八十一錢先二圓丁安と寄付き其後小甘く七錢と反對に小高く寄付き其後押詰前場十四錢中一圓九十九錢先は二圓丁四錢と再び大台に乘せ前場二圓中限は七錢と強調を迎つた

賣慕ひ改らず

現在仕手の態度を見ると買方は悉く利喰が乘つて居るとは云へ何分三十二圓と云ふ相場は近年稀に見る高値であるのと政府の最高價格を突破せる際とて新値を切る利喰を急ぎ押目を狙ふて再び買ひ直す向が多いに反し賣方側としては依然整作が先入主となり容易に崩れ退かないのみか相場が少しでも挫折するとも天井でないかと見て更に賣進むと云ふ狀態である從つて仕手關係はいつまで違つても人氣の賣慕ひが改らないと同時に相場も又一時挫折しても地場の上叢成や强氣の賣直し著に直く出直ると云ふ見合であるから斯ふした仕手の態度が一變せない限り相場は倘尺進寸退を繰返すの外なきものと見られてゐる

堂島賣方買米

昨後場から立會を開始した阪地で

大 大原現物店 京城府明治町二 代表電話本局五三三

感六界

求米も愈々押し迫つて來たので相場は弗々揃損きを始めたが今年は軍需景氣と値高が高いので杵の上げ下ろしはなかく激しい▲之なら旨く當ると百丁や二百丁儲けるは朝飯前であるが聞く所に依ると買つた上げた買ふた下げたで尻餅を搗いてる者が多いらしい▲政府の買上米は未だ全鮮で三割も納つてないそうであるが之れに付き某經驗者は曰く本年の如く買上げ數量が豫定に達した時はそれ丈け農家の買物が多い事を意味するものとして從來は却つて安くなつたものであるそれが今年はアベコベに高い上に旗買り筋は未だに手當米の買附に往生して居るなどは米界の事情が變つて居る證左だとある▲成程新穀の出來秋以來弱氣の理想が悉く裏切られて居る事は常識で判斷の出來ない強材料の潜んで居るか疑はれると同時に動もすると今年の米價は政府が上値の調節に手を飽くやうな高値を出すかも分らない▲今朝產地から來た某氏の談に依ると以の拂底は最近大分緩和されて來たが貨車は依然不足してゐるの

再び出直るか

は休合中先限が五千石中物が一三千石卅四圓六十錢で買方側が賣方主力の松本一派から貰米なし其他賣方の主たる因果玉は組合かシンジケート側を組織し肩代りする事になつた模樣である從つて今後は時に買方主力の松本一派が如何なる態度に出るかが見物であるが現今の正米事情から見ると定期の採算の出合ふ米は一つもない際とて詰局は賣方の因果玉は買方側と時期を見て解合ふより仕方なきものと見る向が多い

相場は又高ナグレの商狀となつたが之れは格別惡い材料があるわけでなく問題の阪地が立會開始と共に保合ひを繰返して居るので買方側の利喰急ぎに依るものであるからってこのまゝ更に惡化するかは疑問と見る向が多いのみか阪地もまだ買方の因果玉が整理がつかなく立合せる事や米其物は依然產地の買物薄のため强硬を維持せる事から見てこの邊暫く持合ふた揚句は再び出直るものと觀測する者が歩くない

無優待券付 國民保健 法適溫泉 株優特賣
▼當株金二拾圓也=全額拂込●永久無料入場券付=全株拾四圓也 但し優待券不用者の投資家には株價相談
▼右引受殘少數早い方より決定(至急)
南大門通二丁目朝銀北隣(貸金町入口角) 電話本局三〇〇四 金永商會
古市町六四番地 東京火災代理店 電話本局二三五三 久保田商店京城出張所
●公債●社債●銀行債券販賣買●東京火災外務員急募

仁川正米市況 (九七仲立組合出來値)

銘柄	三等	四等	五等
新玄米 多摩	[illegible]	[illegible]	[illegible]
銀坊主	[illegible]	[illegible]	[illegible]
穀良都	[illegible]	[illegible]	[illegible]
陸羽	[illegible]	[illegible]	[illegible]
並玄米	[illegible]	[illegible]	[illegible]
白米丸仁	[illegible]	[illegible]	[illegible]
新籾 多摩	[illegible]	[illegible]	[illegible]
銀坊主	[illegible]	[illegible]	[illegible]
穀良都	[illegible]	[illegible]	[illegible]
赤神力	[illegible]	[illegible]	[illegible]
陸羽	[illegible]	[illegible]	[illegible]
新大豆	[illegible]	[illegible]	[illegible]

産地	値	産地	値
龍山三等	[illegible]	忠州三等	[illegible]
運長三等	[illegible]	金汁三等	[illegible]
滿州三等	[illegible]	鐵原三等	[illegible]
南鮮三等	[illegible]	天安四等	[illegible]
水原四等	[illegible]	平澤四等	[illegible]
小麥	[illegible]	沙里院三等	[illegible]
大邱(保會)	[illegible]		
金山(急落)	[illegible]		
群山(手堅)	[illegible]		
木浦(一息)	[illegible]		

株式 (十日)

朝取短期

銘柄		寄付	大引	高値	安値
朝取	前後	[illegible]	[illegible]	[illegible]	[illegible]
同新	前後	[illegible]	[illegible]	[illegible]	[illegible]
大新	前後	[illegible]	[illegible]	[illegible]	[illegible]
新東	前後	[illegible]	[illegible]	[illegible]	[illegible]
日產	前後	[illegible]	[illegible]	[illegible]	[illegible]
同新	前後	[illegible]	[illegible]	[illegible]	[illegible]
鐘新	前後	[illegible]	[illegible]	[illegible]	[illegible]
日立新	前後	—	—	—	—
帝新	前後	—	—	—	—
拓新	前後	—	—	—	—
日窒	前後	—	—	[illegible]	[illegible]
製鐵	前後	—	—	—	—
日糖	前後	—	—	—	—
北紙	前後	—	—	—	—

朝取算定と日步

銘柄	算定	日步	代引
朝取	[illegible]	[illegible]	[illegible]
同新	[illegible]	[illegible]	[illegible]
大新	[illegible]	[illegible]	[illegible]
新東	[illegible]	[illegible]	[illegible]
鐘新	[illegible]	[illegible]	[illegible]
拓新	[illegible]	[illegible]	[illegible]
日產	[illegible]	[illegible]	[illegible]
同新	[illegible]	[illegible]	[illegible]
北紙	—	—	—

朝取短期建玉表

銘柄	賣方	買方	建玉數
朝取	—	—	—
同新	[illegible]	[illegible]	[illegible]

大株長期

銘柄	前寄	前引	後寄	後引
大新	[illegible]	[illegible]	[illegible]	[illegible]
新東	[illegible]	[illegible]	[illegible]	[illegible]
拓新	—	—	—	—
鐘新	[illegible]	[illegible]	[illegible]	[illegible]
日產	[illegible]	[illegible]	[illegible]	[illegible]
同新	[illegible]	[illegible]	[illegible]	[illegible]

大株短期

銘柄	前寄	前引	後寄	後引
東株	[illegible]	[illegible]	[illegible]	[illegible]
東新	[illegible]	[illegible]	[illegible]	[illegible]
鐘紡	[illegible]	[illegible]	[illegible]	[illegible]
同新	[illegible]	[illegible]	[illegible]	[illegible]
大株	[illegible]	[illegible]	[illegible]	[illegible]
同新	[illegible]	[illegible]	[illegible]	[illegible]
日窒	[illegible]	[illegible]	—	[illegible]
日產	[illegible]	[illegible]	[illegible]	[illegible]
郵船	[illegible]	[illegible]	[illegible]	[illegible]
同新	[illegible]	[illegible]	[illegible]	[illegible]

大株短期喰合

銘柄		寄付	大引	高値	安値
大新	前後	[illegible]	[illegible]	[illegible]	[illegible]
鐘新	前後	[illegible]	[illegible]	[illegible]	[illegible]
日產	前後	[illegible]	[illegible]	[illegible]	[illegible]
新東	前後	[illegible]	[illegible]	[illegible]	[illegible]
日鐵	前後	[illegible]	[illegible]	[illegible]	[illegible]
日レ	前後	[illegible]	[illegible]	[illegible]	[illegible]
東洋	前後	[illegible]	[illegible]	[illegible]	[illegible]
帝人	前後	[illegible]	[illegible]	[illegible]	[illegible]
郵船	前後	[illegible]	[illegible]	[illegible]	[illegible]
鋼管	前後	[illegible]	[illegible]	[illegible]	[illegible]
日曹	前後	[illegible]	[illegible]	[illegible]	[illegible]

東株長期

銘柄	前寄	前引	後寄	後引
新東	[illegible]	[illegible]	[illegible]	[illegible]
大新	[illegible]	[illegible]	[illegible]	[illegible]

東株短期

銘柄	前寄	前引	後寄	後引
富紡	[illegible]	—	[illegible]	[illegible]
鐘紡	[illegible]	[illegible]	[illegible]	[illegible]
同新	[illegible]	[illegible]	[illegible]	[illegible]
新東	[illegible]	[illegible]	—	[illegible]
三菱	[illegible]	[illegible]	[illegible]	[illegible]

東株短期喰合

銘柄		寄付	大引	高値	安値
新東	前後	[illegible]	[illegible]	[illegible]	[illegible]
鐘新	前後	[illegible]	[illegible]	[illegible]	[illegible]

東京現株

銘柄	賣買	取組高
新東	[illegible]	[illegible]
日產	[illegible]	[illegible]
東株	[illegible]	[illegible]
同新	[illegible]	[illegible]
鍛新	[illegible]	[illegible]
同新	[illegible]	[illegible]
銀	[illegible]	[illegible]
曹	[illegible]	[illegible]
東	[illegible]	[illegible]
滿鐵	[illegible]	[illegible]
郵船	[illegible]	[illegible]
東拓	[illegible]	[illegible]
同新	[illegible]	[illegible]
富士紡	[illegible]	[illegible]
日石	[illegible]	[illegible]
王子	[illegible]	[illegible]

期米 (十日)

朝取仁川

前場	當限	中限	先限
(一)	[illegible]	[illegible]	[illegible]
(二)	[illegible]	[illegible]	[illegible]
(三)	[illegible]	[illegible]	[illegible]
(四)	[illegible]	[illegible]	[illegible]
(五)	[illegible]	[illegible]	[illegible]
(六)	[illegible]	[illegible]	[illegible]
(七)	—	[illegible]	[illegible]
(八)	—	[illegible]	[illegible]
(九)	[illegible]	[illegible]	[illegible]
(十)	[illegible]	[illegible]	[illegible]

後場	當限	中限	先限
(一)	[illegible]	[illegible]	[illegible]
(二)	[illegible]	[illegible]	[illegible]
(三)	[illegible]	[illegible]	[illegible]
(四)	[illegible]	[illegible]	[illegible]
(五)	[illegible]	[illegible]	[illegible]
(六)	[illegible]	[illegible]	[illegible]
(七)	[illegible]	[illegible]	[illegible]

取組高 [illegible] 出來高 [illegible] 累計 [illegible] 甑入値段 [illegible]

東京期米

前場	當限	中限	先限
(一)	[illegible]	[illegible]	[illegible]
(二)	[illegible]	[illegible]	[illegible]
(三)	[illegible]	[illegible]	[illegible]
(四)	[illegible]	[illegible]	[illegible]
(五)	[illegible]	[illegible]	[illegible]
(六)	[illegible]	[illegible]	[illegible]
(七)	[illegible]	[illegible]	[illegible]
(八)	[illegible]	[illegible]	[illegible]

大阪期米

場	當限	中限	先限
前場(一)〜(十)	[illegible]	[illegible]	[illegible]
後場(一)〜(七)	[illegible]	[illegible]	[illegible]

大阪期米喰合 / 各地期米

銘柄	當限	中限	先限
兵庫	[illegible]	[illegible]	[illegible]
下關	[illegible]	[illegible]	[illegible]
名古屋	[illegible]	[illegible]	[illegible]
釜山	[illegible]	[illegible]	[illegible]
大邱	[illegible]	[illegible]	[illegible]
群山	[illegible]	[illegible]	[illegible]
木浦	[illegible]	[illegible]	[illegible]
南浦	[illegible]	[illegible]	[illegible]

商品 (十日)

△大阪綿絲 前場 後場 [illegible]

十二月限 [illegible] 六月限 [illegible]

△橫濱生絲 前場 後場 [illegible]

▲現物生絲 [illegible]

△大阪棉花 前場 後場 [illegible]

△大阪人絹 前場 後場 [illegible]

△東京人絹 前場 後場 [illegible]

△福井人絹 前場 後場 [illegible]

△大阪砂糖 前場 後場 [illegible]

外國爲替 (十日)

倫敦電信 [illegible] 紐育電信 [illegible] 上海 [illegible] 印 棉 [illegible] 米 棉 [illegible] スチール株 [illegible] アナコンダ株 [illegible] 米貨公債 [illegible] 英米爲替 [illegible]

金融 (十日)

東京コール 無條件 〇六五〇 [illegible] 普通 〇六七五

日銀帳尻(九日) 發行高 [illegible] 正貨準備 [illegible] 保證準備 [illegible]

鮮銀帳尻(九日) 發行高 [illegible] 預金高 [illegible] 貸出高 [illegible] 正貨準備 [illegible] 保證準備 [illegible]

朝鮮取引所證券取引員 朝鮮商事株式會社 京城明治町 電話本局代表 六三六〇番

蒲生三勇士 (45)
一龍齋貞丈 演
木俣茂彌

惡武士を改心さす

其の內に又一人が、正面より切り込んで來るのを、前の通り枇杷型の木劍でピシリ打つと、是また玩具の蜻蛉を飛ばすやうに、刀が面白く飛んで行く、スルと今度は中で一番年嵩の奴が自源流の突を掛けた、靑木先生ニッコリ笑つて『ウム、此奴は少しは使へるな』と云ひながら身を躱したから捨身で突いた彼の武士ヒョロ〱とのめつて行く腰を、ドーンと蹴上げたからパッタリ前へヘたばつた、其の上へドッカリ腰を下す所へ又一人が切込んで來るのを右劍で拂ひ上げて、左劍で足を拂つたから、其の男もズンデンドーと倒れた、其奴の襟頸を掴んで膝の下へ引摺込

城『アゝ宜い腰掛が出來た、二人の若い奴、手向ひをすれば、此二人の息の根を止めるぞ』

組敷かれて居た一人が、

○『アイヤ御兩所、決して御構ひ下さるな、是はどうも神か天狗か却々大した腕前、我々是から改心を致すどうか命だけお助け下さい』

城『アハゝゝ過つて改むるに憚る事勿れ、罪を憎んで人を憎まず、俺も此の年をして、濫りに人を殺したくもない、改心をするといふなら許してやる、サア立て』

○『恐れ入りました』

城『コレ〱其處に刀が轉がつて居る、拾へ、早く鞘へ納めろ』

○『ヘエ』

城『現俺に別に行く先の的もなく別に親戚もない身體 六十餘州を往來なし、弱きを助け强きを挫き、死ぬまで武士道を立通す心算だ。今夜は此の堂を借て一夜を明さうと思ひ、一晩此處で雨露を凌ぐの慾があるに依て、此の諏訪郡の良民の、難儀を知つて見捨て置く譯にはならん。其方共が後悔して恐れ入つたと云ふなれば、諏訪郡の良民を惱ますといふ念を必ず改めるかどうか、俺は淸者で左のみ擬れては居ないから、諏訪郡を去るまで送つてやらうか』

○『ヘエ其は却つて迷惑でございます、先生に附いて行つて戴いては甚だ難儀、斯うなれば是非に及ばんから、大切な刀だが更却して、賴るべき方へ乘込むやうに致す譯へでござれば、苦し紛れの一時の惡事、私共も是なりに埋もる身體ではございません、世の中へ出る望みもあれば、其時に惡事を働いたといふ事が現れては恥、武士の魂を賣て一時苦みを凌いだ事があると、出世をした後に話に出たとみ恥にもなりませんが、押借强盜を働いたと云ふ事は自慢になりません、口外すれば其の身の破滅となる事で、猶さる內に老人の御意見を受けしこそ、誠に我々の幸ひ、夢々惡事は働きませんに依つて、どうぞ是にてお逃しを願ひ度い』

城『成程、其の云ふ所も面白い、其なら早く立退け』

○『其では先生のお名前を承はらん代りに我々の姓名もお助け下さるた』

城『宜しく〱、早く行け…アゝ宿屋を見附けて、此處で夜を明さうと思つた所、闇らぬ事に目が覺めて了つた、ア、目も冴えて來たから俺も後からブラ〱行から』

と丁度諏訪から一里ばかり手前まで來ると、後からドン〱飛んで參りました小五、六名の百姓、怒り靑木城右衛門の周圍を取卷まして

百『ヤイ武士待て』

城『コレ〱當樣達は何だ、物盜ではあるまいな』

百『物盜とは何だ、俺達は惡漢武士を取押めえに來たが、同じにしろ編笠を取らつしやるが宜い』

城『取れと云ふなら取りもするが、心得違ひをするなよ、當樣達は餘程逆上て居る樣子だ、手向をすれば俺は武士だ、打捨ては置かん、編笠を取れと云ふなら此通に取つてやる……。』

寄贈 12.2.14 帝國圖書館

萬歳

南京陥落

京城日報

編輯兼發行人 兒島吉治
印刷人 小川三之介
京城府太平通一丁目
發行所 合資會社 京城日報社

日英戰爭論

海軍少佐 石丸藤太著 ――廉價版――

有てる國と有たざる國との對立の結果は如何
旭日の日本と日没の英國、世界の位置は今や顚倒せんとする

日本がその驚くべき膨脹を停止せぬ限り、英國がその有り餘れる不必要な土壤を日本に讓與せぬ限り、日英の衝突は必至の運命だ。況して英國が讓歩せぬばかりか、却つて逆に支那に太平洋に、飽くなきその野心を逞うする以上、衝突にこの危機は將大する。日英衝突すれば世界は果してどうなるか。著者は今回の日支事變以前に、この危機來を豫告し叫し日英戰爭の結果は當然日本の勝利に歸すべきを說き「英國よ、覺れ、傳統的優越の政治と外交の惡夢から醒めて反省せよ」と一大警告を發したのが本書だ。

四六判上製四〇〇頁　價一・二〇　郵一五

次の世界戰爭

海軍少佐 石丸藤太著 ――廉價版――

次の世界戰爭は今や必至だ。西からか東からか両者共既に火を噴いてゐる。而もそれが發展するか終熄するか全人類は興廢の前に立つ

空に陸に海に姿支は當然受くべき膺懲を受けて潰滅に瀕してゐる。だが問題は何處だ：横暴な赤露の跳梁、偽瞞を說いた貪婪の英、之に追從する佛、平和外交の槪念のみに囚はれた米……この國際情勢は好むと好まぬとに拘らず全世界を第二の世界戰爭へと追ひ込みつゝあるのだ。國民よ、我々は國家を防衛せねばならぬ。それにはまづ次の世界戰爭の眞相を先づ一に認め一日英の戰爭論一は英國に於ける大センセーションを起してゐる。この名著を讀まずして日本人が語れぬことは國民として恥ぢである。

四六判上製五百頁　價一・二〇　郵一五

昭和十三年度 軍隊日記

肉彈少將 櫻井忠温著

人生の一大事!! 出征、入營中の生活や感想記錄を永久に傳すべき絕好記念品。全國の壯丁の慰問袋の中にこの一冊を入れることをお忘れあるな。贈物であり、同時に日記となる將兵の必需品。（御注意）類似品あり櫻井肉彈少將編纂、春秋社發行に御注意下さい。

菊半截版布製　價六〇錢　郵九錢

鐵道人に聽く

笠松愼太郎著

本書は生粋の鐵道現場出身で、今尙社會の第一線に立ち鐵道人の爲に萬丈の氣を吐きつゝある現日本交通協會理事笠松愼太郎氏が司會された座談會の生きた話題の集である。全篇を「驛員に聽く」「驛長と車掌區長に聽く」「案内掛に聽く」「東京鐵道局者に聽く」「帝都の交通機關」「東鐵の特色」「國鐵出身九編に聽く」「國鐵とオリムピック」「思ひ出の儘」の九編に分つ。現場從業員諸氏に取つて本書は好個の生きた教材であり、日常生活の糧であり、約束された將來の榮進のよすがでもある。

四六判クロース裝四五〇頁　定價一・六〇　郵一八

鐵道交通全書

新刊　電氣鐵道工學　鐵道省電氣局長 森田重彥著（全々五二〇頁）

既刊・（全廿一卷廿四冊中一七冊配本濟）

- 鐵道監督法規論　大山秀雄著
- 鐵道法規論　喜安健次郎著
- 交通統制槪論（及軌道 地方鐵道）　井上篤太郎著
- 交通統制論　大槻信治著
- 交通原論　中川正左著
- 鐵道會計　平山孝著
- 鐵道運輸論　新井堯爾著
- 鐵道車輛（上、下）　朝倉希一著
- 道路行政　田中好著
- 運轉及信號　高原文三郎著
- 自動車及航空　島田孝一著
- 開拓鐵道論（上）　伊澤道雄著
- 鐵道運賃論　増井幸雄著
- 國際海上運輸　村田省藏著
- 小運送論　中野金次郎著

各卷菊判平均四百頁總クロース極上製
定價各二圓八十錢　送料各六十二錢

東京・日本橋・吳服橋 春秋社　圖書目錄進呈　振替（東京）二四八六一

法人登記公告

[illegible]

精蔘

官製 人蔘エキス

強壯・強精 精力增進 初老期衰弱 其の他 内外症に良し

定價一圓五十錢

本店 大阪西區立賣堀南通六丁目
出張所 東京、福岡、名古屋、吳、佐世保、横須賀、舞鶴

朝鮮總督府專賣局

帝國ホース 消防ポンプ 消防器具・被服 ゴム製品

京城府南大門通三丁目
株式會社 赤尾保商店 京城出張所
電話本局（2）三〇三七番

改造 臨時增刊 南支那號

特價八十錢

支那援助に狂奔する英國の!![illegible]

- 英國を衝く　鹿島守之助・緒方昇・今井登志喜・木下半治
- 長期抗戰の現實的基礎…稻村隆一
- 支那はグラ嗤ビア
- 事變と香港（中心支那航路）…勝沼愈行
- 香港の爲替及金融の現況…中野香藏
- 白崇禧と李宗仁…神田正雄
- 第三國の調停は可能か…益田豐彥
- 南京は何時陷るか……志村冬雄
- 蔣介石を訪ふ…郭沫若
- （事變を香港より觀る座談會）
- 上海壞滅後の國民政府の行方…田中香苗
- 至難な北支農村對策…安田藤吉郎
- 聖カテリーヌ橋畔にて…A・L・P
- 廣東革命餘話…井上謙吉
- 香港・廣東畫信…古城江觀
- 蒙古行…杉山平助
- バイアスの海賊…由良駿三
- 臺灣と南支那…龍瑛宗
- 日本經濟の動向とその指導政策…鄕誠之助
- 廣東人…村松梢風
- 南支點描…橋本關雪
- 上海皇軍慰問行…細迫兼光
- 琉球を繞る日支關係史譚……宮城聰
- 佛領印度…江藤豐二
- 支那見聞記…平澤三郎
- 杭州灣從軍記…先三郎
- 戰後の上海…水島治男
- 蘇州素描…[illegible]
- 急追四日…鮎川嘉
- 支那の城郭の話…加藤繁
- 危局人物典型…佐々弘雄
- 近衛内閣は何故弱いか…山浦貫一
- 南方支那語…曹欽源
- 敗戰と支那の經濟體制…濱田峯太郎
- 第八路軍の全貌…張國平
- 香港戰時色……大宅壯一
- 重慶を目指して…後藤朝太郎
- 南市から城内へ…内山完造
- 支那海往復記…高田保
- ▲支那に於ける列國の文化事業…鈴木賢祐
- ▲漢奸狩り下の福州脫出記…富田千歲
- 戰線スケッチ…清水登之
- 北支に於ける文化事業　新城新藏
- 租界をどう處理する…米村耿二
- 汕頭・廈門・福州…加藤松次
- 延安の印象…李初黎
- 長江短話…木村重
- 小說 攻城戰…村山知義
- 廈門のはなし…佐藤春夫
- 讀物 南支那海…林房雄
- 香港で劃策する英國…杉下喬
- 英國の新對支經濟政策…平尾則人
- 砲煙下の在支歐米人…パアル・バツク
- 興亡の支那を凝視めて　山本實彥

（送料四錢）　東京市芝區新錢座町二〇　振替東京八四〇二〇　改造社

カスミ網

面白イ程捕レル雀捕用

絹糸製　貳間 貳圓 參間 參圓
　　　　四間 四圓 五間 五圓
其他兎網釣道具

京城永樂町二丁目　漁獵道具卸商 吉備商會
御申込次第カタログ送呈　電話本局（2）五七五八番　振替京城八九九二番

日の出新年號 大好評の三大附錄

第一附錄・別冊書籍 海陸軍大空爆戰記

事變最初より順を逐うて詳記せる我が空軍の大活躍!
見よ! 本書こそ子孫に傳ふべき日支事變の記念の書だ!

海軍航空隊の巻

▲世界戰史空前の海洋空爆▲小癪なり支那機の挑戰▲上海上空、初の空中戰▲奮然蹶起した我空軍基地の猛襲▲大串機鬼神の奮戰▲南京市SOSの悲鳴▲句容の敵に爆彈の先驅▲上海の空に火花散る白兵戰▲逃げ足の早い支那機▲細川兵曹血だるまの奮闘▲死中に活踏用機の勇戰▲大和魂、肉彈機の華れ▲空中戰いよいよ高潮▲下駄ばき矢野機の武勇傳▲わが四機、敵の二十七機と亙り合ふ▲北勇敢機型破りの誘導戰術▲壯烈、戰友に殉じた久下三空曹▲上敵機の雄雄しき最期▲わが猛鷲江南の天地を脫す▲剛勇無双、鐵ちやん部隊▲猛魚、共鬪を背負ふ▲嗚、空の軍神川口少佐▲句容上空の長恨▲空爆宣言下の南京襲擊▲南京空爆宣言▲闇夜下に敵首都を蹂躙す▲敵前のスリル▲靈の友情▲殲滅また殲滅の空襲陣▲痛快、末田機の無手勝流▲死の鵬翔機が生きかへる▲勇猛、虎熊機の生還▲南支那方面の大空爆▲大築、敵の大動脈を衝く▲六勇士英艦汽船に救はる▲不時着上官機の敵前救出▲英人の語る我が空爆▲上海大包圍戰の展開▲敵空軍に最後の止めを刺す▲いよいよ江南の空を掩ふ大空爆陣▲いよいよ上海大殲滅戰

陸軍航空隊の巻

▲事變劈頭の空爆行▲郎坊の敵、木ッ葉微塵▲嗚!壯烈、魂の操縱▲天津大空爆▲猛の敵彈八十六發▲北勇飛鳥中佐の最期▲北支に羽搏く殊勳の若鷲▲突止、花鷲よけの珍戰術▲宋哲元閣下の御忠告▲天晴れ少年航空兵▲保定攻略の大空爆戰▲制空權われに在り▲白溶る荒鷲▲大空に怨失戀▲空陸コンビの不時着救出▲壯烈、山西戰線の空中戰▲偉觀! 五臺山の大爆擊▲山嶽戰大空爆行▲太原今や死の街▲「赤」の最大據點全く壞滅

（附）海軍航空隊空爆日誌
陸軍航空隊空爆日誌

賣切迫る

初版再版既に賣切
第三版も僅少部です
全國湧くが如き大歡迎
至急お求め下さい

第二附錄・大判新聞四倍大・兩面印刷 皇軍新兵器寫眞一覽 支那最新大地圖

日の出獨特の快附錄! 壁に張つて全家庭で御覽下さい! ドコでも大へんな好評です。これ一つでも定價位の値打はあり!

新兵器一覽　は新兵器五十數種一目瞭然何れも解說つきで
（陸海軍當局貸下寫眞） 大場彌平少將編

地圖　は最新の詳密地圖たる性能を完備せる上に更に事變參考の事項を加ふ。例へば占據地區、空爆地點、產物資源、遮斷區域、飛行根據地、無電臺、航空路等の如き!

第三附錄高級印刷・典雅無比・額面用「國歌」 近衛總理大臣書

國民精神總動員の趣旨を體して謹書せられた國歌は『日の出』獨特の附錄! 竪一尺二寸・横二尺三寸の大判。これを掛額、又は横軸に製して壁間に揭げ、日夕仰いで高誦せらるべく、光輝ある皇國の新春を裝ふに絕好の逸品である。

本誌は小說と記事で大壯觀!!

特價八十錢
東京牛込 新潮社 發行

ビオトニク

學理に基ける
新時代の強壯劑

美味芳佳服用容易

食慾を增進し神經並に身體細胞の活力を昂進す合理的增血作用を營む

特に一般虛弱 神身の過勞

榮養障碍、虛弱兒童 腺病質、身體過勞 結核性症、貧血諸症 性的減退、病後恢復期

美味芳佳なる液劑、服用容易

用量 一回四乃至八瓦宛 一日三回服用

包裝 二五〇瓦 一圓五〇 五〇〇瓦 四圓五〇（アルミコップ付）

植村製藥所 京城府南大門通二 說明書試品贈呈

健康の兒 銃後の動力

首都南京遂に陥落

皇軍潮の如く城內席捲
各城門に感激の日の丸

【上海十日後藤特派員發】歷史的瞬間は遂に來た、十日午後一時總攻擊を開始した南京攻略の各部隊は空軍並に砲兵の全力を擧げての呼應活動に東側、西側、南側の各城門に殺到、午後五時脇坂部隊の光華門占領を一番乘りとして各城門に續々日章旗は飜り、更に各部隊は潮の如く城內に突入敗敵掃蕩中で、南京は遂にわが手中に歸した

上海軍發表　【上海十日同盟】上海軍午後七時發表＝松井最高指揮官の情理ある勸告に拘らず敵は頑強な抵抗を持續せしをもつて午後一時遂にわが軍は總攻擊を決行するに決し砲兵の全力をもつて砲擊を開始すると共に全線一齊に進擊、飛行隊の攻擊と相俟つて夕刻早くも各城門を占領し目下城內を掃蕩中なり

凄慘なる市街戰展開す

【上海十日同盟至急報】わが軍は怒濤の如き勢をもつて殺到海幕各城門及び城壁上に日章旗を高く揭げ引續き直ちに破口より城內に突入各街路上の殘敵と壯烈な市街戰を展開してゐる(號外再錄)

【上海十日同盟】焦土抗戰を豪語して南京城を死守せんとした支那軍第八十七師、第八十八師及び敎導總隊約三萬は十日午後一時を期し行はれた總攻擊に僅か二時間にして早くも動搖の色を現はし、我軍は一齊に城壁上の敵を擊破し城內に突入したが敵はなほも家屋を楯に執拗な抵抗を試み炎々たる猛火に包まれた城內は銃砲聲街路に谺して凄慘を極めてゐる

步、砲、空の立體總攻擊

【上海十日同盟】わが降伏勸告に回答すべき敵の軍使は遂に來らずわが南京攻略軍は陸海軍共同空陸相呼應して十日午前一時半全力を擧げて南京城攻略總攻擊の火蓋を切つた、攻擊前進の歷史的命令を受けたわが大野、助川、片桐、野田各部隊は紫金山東北方山麓より和平門に向ひ脇坂、伊佐、富士井、人見の各部隊は中山門光華門正面に肉薄また杭州灣上陸精銳部隊千葉、山田、矢ヶ崎、山本等の各部隊は雨花台東方より中華門を目指して、長谷川竹下、岡本(鎭)岡本(保)各部隊は揚子江江岸に肉薄しつつ中華門及び西側水西門に向け全軍轡を揃へて堂々の陣形をもつて城頭目指して一齊に進軍を開始した、同時に紫金山、雨花台、方山山麓に放列を敷いた我砲兵隊は全威力を發揮し砲門を開き正面の敵陣に砲擊を加へれば陸海兩飛行隊の精銳は敵陣より射ち出す死物狂ひの高射砲彈の彈幕をくゞりつゝ爆擊、掃射をもつて地上の攻擊と呼應城壁を破壞し彼我の最前線は銃砲聲爆音沸騰轟音山野に滿ち一大激戰が展開されてゐる

南昌空爆發表

【東京電話】大本營海軍報道部十二月十日午後六時發表＝我が海軍〇〇航空隊は十二月九日南昌飛行場を空襲し方面艦隊報道部公表の通り見事なる戰果を收めたるがその後判明せる所によれば右空襲における我損害は極めて輕微にして行方不明機一機を出したるに過ぎず

脇坂部隊一番乘り
松井指揮官から謝電

【大校場十日同盟】脇坂部隊南京城に突入との報に最前線三百米の〇〇部隊ではさつと安堵と喜びの色が漲つた、かくて午後六時半松井最高指揮官から「南京の城壁一番乘りの成功を祝し並に辛苦の勞を謝す」との電報が到着、彌が上にも喜びが高潮する、銃聲は依然激しい、折柄戰車が城壁目がけて堂々と接近して行く

アーチ破壞、それッ!

【大校場にて十日同盟特派員發】八日午前五時五分激戰する敵を追つて南京城南門光華門に達した脇坂部隊は空軍の猛爆と芹川部隊の機關砲擊の下に頑強に抵抗する敵を攻擊中であつたが、芹川部隊の砲擊は遂に昨十日午後四時半城門のアーチを破壞、小坂部隊は城門下の土嚢を破壞し伊藤善光部隊の一部はこの機を逸せず城內に突入し遂に城壁を確保し敵の首都南京城頭に歷史的日章旗を揭げた

【寫眞はゆうべ倭城台官邸で祝盃をあげる南總督と(右)近藤秘書官(左)井坂文書課長】

〝南京陥落は支那民衆の幸福〟
南總督語る

南京陥落の報を知らして倭城台官邸に南總督を訪へば、總督は喜色滿面、傍の近藤秘書官、井坂文書課長と共に祝盃を擧げ陥落の重要意義とわが國民の覺悟について次の如く力強く語つた

皇軍が 南京各城門を占領、南京は陥落も同然とのことまことに欣快に堪へない、先づ何物を措いても支那民衆に滿腔の慶祝を送る、この言葉は矛盾した言葉といはれるであらうが、こゝ數年の後には南京陥落は民衆のため幸福となることを信ずる、民國に內亂絶えず、民衆の生活に不安が絶えなかつた最大原因は蔣軍の跋扈した國策のために外ならない

第二 に南京の陥落は支那全體が敗北したものでこの後蔣政權一派の者が存在するとしても一地方政權に過ぎなくなつたことを示すものである、その三、南京が陥落し、蔣政權は撲滅されたが然しこの先治安が確立して四億の支那民衆が安心するまでには相當の日時を要する、わが帝國はこれを以つて平和が成立したとは思はない、蔣政權に限らず如何なる政權としても反日政權には我國は斷然その行動を停止しない、國民は益々緊張しなければならぬ

第四 南京は陥落し第三國の和平調停に乘出す機運があるも我國民は斷然この介入を許さざる決心を以つて進み、もし第三國の彼等自身の野望による行動があつたとしてもそれは我等の希望ではなく、のみならず彼等のためにも不利益であることを警告したい、茲より今回の對支膺懲行爲本來の目的は支那民衆四億の幸福を來すためである、然しこの後はこれを具體化することを必要とする、これを具體化する第一步は治安維持、警備の確保などによつて民心の安定、生活の落着きを見ることにある、それまでは當然我國の軍人の駐在を見るべきである

その六 は東洋は東洋人の手によつて眞の平和を確保すべきである、然るに東洋にあつて平和の基礎を攪亂せんとする者にありては、我等日本國民は斷じて默容し得ないところである、英が香港を占領し支那大陸を蠶食してゐる現狀を見るとき、佛が印度支那を搾取してゐるのを見るとき、更に英國がシンガポールを領有してゐるを見るとき、果して東洋の青はこれが眞に自然の趨勢であるかどうか疑ひをもたざるを得ない

その七 世界は各々その歷史とその國固有の建國精神に基き國家國民を統治すべきである、この國家の組織を破壞せんとする共產主義或は人民戰線の傍若無人なる行爲は斷じて世界人類平和のため寬容すべからずと信ずる、故に今日は日、獨、伊、フランコ政府、滿洲國の防共協定は更に進んで滅共主義へと進む提携をなすべきである、支那は一切のゆきがかりを捨て防共はもちろん滅共の新しき立場に立返つて速に容共政府をやめ國家の基本方針を民衆にも示すべきである、それが即ち孔子のいはゆる王道である、私が冒頭にいつた南京陥落は支那四億民衆の幸福であるといつたのはかやうな意味である、われらは南京陥落を祝福する、然し民衆を輕視するものではない、それは國民黨と支那軍閥の撲滅を意味することである

南京陥落の重大意義
蔣政權は地方化
長期抗戰は唐人の寢言のみ

南京陥落の意義

抗日の本據地の首都南京は遂に陥落した、これにより長期抗戰を呼號した蔣政權もいよいよ名實ともに中央政府としての存在を失ひその誤れる政策によつて自ら沒落の過程を早めることゝなつたが今後戰局上、政治上の見地よりこれを觀察すれば左の如くである

【一】敵首都の陥落は支那側が如何に抗辯しても今次の戰鬪がわが方の勝利に期することを意味するものである

【二】支那側は長期抗戰のため抛棄したと辯明するであらうが首都を占領されるやうな長期抗戰はあり得ない

ヨーロッパ大戰においてドイツ軍の決河の勢ひを避けるためフランスはパリの首都を一時ボルドウに遷したがドイツ軍は遂にパリに入るを得なかつた、この事實に對比するときは今回の南京陥落は歷史に輝かしい一頁を記錄する大勝利である

【一】國民政府の前途は前記フランスの場合の如く公式に行はれずとも各部が各都市に分散したに過ぎない形となつてゐるので南京を失うとともに支那首都が無い事になり國民政府は實質的に中央政府たるの資格を失墜し單なる一地方政權に轉落したことになる、また蔣介石もあれほど絶叫しながらもろくも首都を失ひ建國の元勳たる孫文の遺骸を祀る中山陵も抛棄したことは全くその無力と見透しのないことを暴露されることになり國民政府の治績以上に蔣介石個人の威信失墜を意味するわけである

南支に沒落來るの日
北に明朗新政權誕生
やがて北支の冠を脫いで全支政權へ

【北京にて松田特派員發】北支一億の民衆は今や全く南京政府の羈絆を脫し、明朗北支建設の力強い息吹きは各地方の治安維持會を中心に徐から徐へ、全北支を繞る光である新政府樹立の日へ押進めてゐる、北支の中心京津地方ではこの機會を逸して明朗無垢の新政府樹立の時なしと各有力者間の動きは活潑となつた先づ事變後間もなく北京郊外五百キロ建設文化道路の起工を記念し民衆運動として擧げられた十一月一日の道路祭は百萬の北京人を總動員しての建設工事だけに最も深い意義を持つたが、その間に行はれた新政權樹立運動は着々と奏功して既に嚴立てまで擁し南京陥落を機に「新生」との對照下に北支に誕揚げするものと見られてゐる、新政權は勿論防共自治を主眼に、日支親善を指標として混亂支那を救ひ、東洋永遠の平和を希求するものであつて、國民政府政權の解消を宣言する通電をも發すべくその形の如何に拘はらず蔣政府支那における現在唯一の政權として現はれるものであつて、支那四億民衆が今漸く目覺めかけた、抗日の夢を一擧に掃蕩し新生の的となるであらう、既に蒙疆には蒙疆聯合會が成立し、新政權はこれと相提携する『赤魔より東洋を護る』任務につくと共に隣接冀東政府をも抱擁するだけの準備の下に產聲をあげ、太原に設立を見んとする自治政府とも聯携しやがては北支の冠を脫ぎ全支の防共政權となるの日を望んでゐる

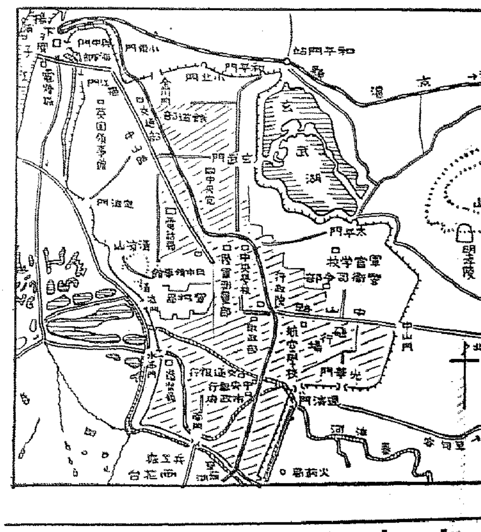

南京城內外要圖

光華門爆擊

【〇〇基地十日同盟】三重野少佐指揮の海軍航空隊〇〇機は十日午後一時三十分一齊に〇〇基地を出發南京に飛び陸軍部隊の猛攻と相呼應して光華門附近の城壁及び砲臺に猛爆を加へ多大の效果を收め午後四時無事歸還した

山西自治政府
きのふ樹立を宣言

【太原十日同盟】容共抗日の惡夢未だ醒めぬ暴虐な國民政府の羈絆を脫すべく山西省は八百萬民衆の總意に基き十日自治政府樹立を宣言、國民政府より完全に脫することゝなつた、この日午後一時より全省の與望を擔つて各縣代表二十二名及び要人十數名が太原城內商務會に參集、全省縣民代表大會を開催、山西省臨時政府は左の宣言と大綱を發表し日滿兩國との親善提携防共滅黨の大スローガンを揭げ政治經濟を蔣介石政權の搾取より脫し山西八百萬民衆の安居樂業の建設に邁進することゝなつた臨時政府の成立宣言左の如し

宣告 山西の地は古來中國の寶庫と稱せられしが一朝共匪及び蔣軍の侵入しその抗日戰に加入するやその犠牲者に大なるものあり、我等は南京陥落を契機に斷然起上り時局を收拾更生を企圖せり即ち縣民代表を招集しその一致した決議を得てここに山西省臨時政府を組織したり我等は共產主義を撲滅し蔣軍閥の秕政を芟除し民心を一新し善隣の誼を厚くし東洋の平和に貢獻せんことを期す

十二月十日　山西省臨時政府

外交上の諸意義

【一】南京の陥落は嚴然たる一ツの既成事實である、これは國際外交を無視せず大きな原動力となる事は否めない、上海占領、ブラッセル會議の失敗、南京政府の分散、遷都などの段階を逐次に踏んで來た蔣政權の地方政權への轉落過程の進行は南京の陥落に至つて蔣の所謂最後の關頭に現實に具現してしまつた、長期抗戰もはや昨の支持以上の何ものでもなく列國の蔣政權に對する愛想づかしもこゝに一段の深刻味を深める事はスペインにおけるフランコ政權が次第にその實力を認められて列國の信頼をかち得て行きつゝあるのと全く對蹠的の現象をなして行くであらう

【二】列國としても一地方政權化した蔣政權を今まで通りに支援することは不可能となり蔣政權に代るべきものさへ實現すれば彼等の現實的、功利的外交方針から弊履の如くに蔣政權を見捨てるであらう、然し既に最近の列國の對支政策の動きはその片鱗を見せつゝあり、從つて南京の陥落を機として列國の對支政策の轉換は端的に具體化し、表面化して蔣政權離脫の方向に急速度に進むことにならう、特に國際的機構の動きを把握することに巧な列國をしてその機を見て態度一變利に走ること矢の如き實利外交の歐米諸國が從來の蔣政權支持の態度を如何なる方向に向つて轉ずるかは極めて注目と警戒を要すべき點であらう

【三】併しわが方としては歷次表明してゐる如くに今次の日支事變の解決は日支兩國間の交涉によつてのみ妥當なる解決を得るものであるとの確固たる既定方針に些かの變動もないのであつて利害打算から出た列國の對支政策の方向轉換に乘ぜらるゝことなく地方政權化した蔣政權に代つて更に有力なる新政權が現出すればこれと協力して東亞安定の百年の大計樹立に邁進すべく今後の外交的動きが最も注目される

今後の國民政府

【一】國民政府は口に長期抗戰を叫んでゐるが南京敗退後の立直るべき防禦線は政治的に見ても戰略的に見ても存在し得ない、即ち今後支那は戰略上の第二線を一應武漢に定むるであらうが皇軍の南進根據地が南京となれば今日までに示された皇軍の戰鬪力並に空軍の威力より見てその戰略的價値は問題とするに足らぬ、しかして南京、武漢が戰略的價値を失ひ更に北支南支の追擊戰で中央軍の大半が精神的物質的に武裝を解除されたと見て蔣介石が如何に呼號しようとも今後皇軍との決戰を行ふべく作戰を樹立する事は出來ない

【二】今後國民政府は依然中央政府を僭稱することは想像され英米佛諸國も今後同政府を支援するやも知れぬが國民政府が上述の如く一地方政權に過ぎざる存在となつた以上帝國政府がこの認識の下に今後の事態に對處することは當然である、從つて今後蔣介石政權が中央政府と稱することが帝國の正義遂行を阻害する如き場合は或は直に國民政府承認を取消し、又は自然發生的に今後生ずることあるべき自治政權を支那政府として承認することにより間接的に國民政府を否認することも想像し得る事實である

南支各地爆擊

【香港十日同盟】我が海軍〇〇機は十日午前八時四十分頃廣九鐵道沿線上空に現はれ同地飛行場軍事施設に爆擊を行ひ英德、番江口、沅潭の各地を次々に爆擊更にその一部は廣東郊外飛行場を襲ひ無事歸還せり

鎭江要塞占領

【上海十日同盟】上海軍午後七時發表＝數日前より南京東方の要塞たる鎭江要塞を攻擊中なりし安達花谷の各部隊は九日夕完全に之を占領せり

鎭江附近ご衢州を空襲

【上海十日同盟】海軍航空隊の一部は本日午後鎭江附近に飛び北岸都天廟及び南岸象山等揚子江兩岸要塞の殘敵に爆擊を加へた

【上海十日同盟】海軍航空隊精銳〇〇機は十日午後長驅浙江省衢州に飛び同飛行場を空襲、地上にある敵機數機を爆破した

號外發行

南京陥落の本紙第一、第二號外を十日夜發行速報いたしました

南京城頭日章旗飜る

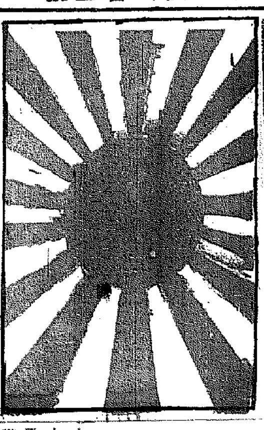

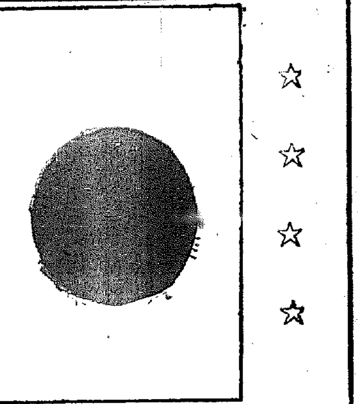

南京陷落

國民政府の首都南京は遂に皇軍の手に歸した。國民政府は之を以て豫定の退却と强辯するであらう。遷都の名を以て奧地重慶と漢口に政府を二分して移動退却したが、外交部を漢口に移したのは、一に外交團移駐の便を考慮したもので、その首都外國依存の策略に外ならぬ。斯の如き姑息苟偸の策を以て、此の重大時局が打開さるゝものと思惟する國民政府の心事、誠に諒解し難きところである。國民政府は首都南京の拋棄によつて、事實上潰滅したものであることを自認せねばならぬ。これ以上の抗戰は職域である。所謂不敗戰術は共産主義者流の戰術であつて、負けて居りながら負けたと言はぬことを建前とするが、我等は斯の如き卑劣醜陋なる態度を唾棄する。今や北支を中心に、新支那が誕生しつゝある。新支那の誕生と共に東亞の黎明は、燦光と希望とを以て東天に漲りつゝある。事變勃發以來五箇月、皇軍獅子奮迅の勇戰は、支那三千年の屈折多き歷史を一變して、永遠に輝く新支那の歷史を招來した。その偉蹟は、蓋し歷史のあらむ限り、地球の存する限り、萬代不滅の光輝を發するであらう。

觀へ！此の戰捷！讃へよ！皇軍の勇武！

仰げ皇室の大御稜威！

いざや叫ばむ、大日本帝國萬歲！

天皇陛下萬歲！

需給圓滑と價格公正
肥料の配給統制
愈よ制令を公布さる

朝鮮臨時肥料配給統制令は十日本府制令を以て公布近く實施される運びとなつた

朝鮮臨時肥料配給統制令

第一條　朝鮮總督は支那事變に關聯し肥料の需給の圓滑及價格の公正を圖る爲特に必要ありと認むるときは肥料の販賣、使用、消費、移動又は輸出入に關し必要なる命令を爲すことを得

第二條　朝鮮總督又は道知事必要ありと認むるときは肥料の製造、取引、保管又は運送を業とする者に對し前條の命令に關係ある事項に付報告を徴し又は當該官吏をして帳簿書類其の他の物件を檢査せしむることを得

前項の場合に於ては當該官吏は其の身分を證明すべき證票を携帶すべし

第三條　第一條の規定に依る命令に違反したる者は五千圓以下の罰金に處す

第四條　第二條の規定に違反し報告を爲さず若は虚僞の報告を爲し又は檢査を拒み、妨げ若は忌避したる者は五百圓以下の罰金に處す

第五條　肥料製造業者其の他肥料に關する業を爲す者は其の代理人、戸主、家族、雇人其の他の從業者が其の業務に關し本令又は本令に基きて爲す命令に違反したるときは自己の指揮に出でざるの故を以て其の處罰を免るることを得ず

第六條　本令の罰則は其の者が法人なるときは理事、取締役其の他の法人の業務を執行する役員に、未成年者又は禁治產者なるときは其の法定代理人に之を適用す但し營業に關し成年者と同一の能力を有する未成年者に付ては此の限に在らず

附則

本令施行の期日は朝鮮總督之を定む

本令は支那事變終了後一年內に之を廢止するものとす

當業者の自治的な統制に期待す
穗積殖產局長の談

本日制令第十八號を以て朝鮮臨時肥料配給統制令が公布せられ近日中に施行されることになりましたに就ては些か同令制定の趣旨及其の內容に關してお話を致して置きたいと存じます

肥料の配給の圓滑と價格の公正とが農村經濟の上に如何に重大な關係を有するかは今更述べる迄もないことでありますが殊に近來販賣肥料の需要は年々增加し就中硫安、石灰窒素、過燐酸石灰の三種化學肥料の消費高は巨大なる數を示し其の市價の高低は全販賣肥料の市價を左右し其の農村に及ぼす影響は頗る大なるものがあるのであります

因て化學肥料工業の合理的なる改善發達を通し農業經營の進展に資する爲本年三月より朝鮮に於ける肥料統制令を實施し鮮內に於ける肥料の需給の圓滑と價格の公正とを圖つて來たのであります

今次支那事變の勃發に遭遇しまして現下の情勢は貿易關係、船腹の不足其の他に依り肥料の供給の不圓滑、市價昂騰等の事を充分に包藏して居る樣に認められ尚今後の時局の進展又は之に伴ふ肥料事情の推移は俄に豫斷を許さぬものがあるのであります從て此の事態に對應して適宜の措置を講じ以て肥料の配給の圓滑と價格の公正とを圖り農村の安定を期するの要があるのであります

立法の制定を要すること切實であり且亦配給統制の完璧を期するには內鮮同一の歩調を取ることを必要としますので茲に非常時肥料對策の徹底を期する爲本令が制定せられたのであります本令の內容は大體內地の臨時肥料配給統制法と同樣であります

が內地法の第一條は現在の朝鮮の實情からして差當り規定する必要なきものと認め之を除き全文六箇條の極めて簡單なる法令でありまして結局第一條が骨子となつて居ります即ち同條に依りますと必要に應じて肥料の販賣、使用、消費、移動及輸出入に關し必要なる命令を爲し得るのでありまして事態の推移如何に依り臨時適當なる措置を講ずることが出來ることになつて居ります而して同條に基く命令の主なるものとしては販賣價格の監督取締、地方的配給調整等が豫想せられるのであります

尚本令の運用上特に一言致し度い點としましては第一に本令の適用を受ける肥料に付ては何等の制限なく從つてあらゆる種類の肥料に及び得るのでありますが現狀に於ては差當り販賣肥料中化學肥料が主なる取締の對象として考へられます次に現行の朝鮮重要肥料業統制令は重要肥料の製造業者を對象として肥料の需給の圓滑及價格の公正を圖るものでありますが本令は主として配給業者を統制して所期の目的を達せんとするものであり究局の目的は同一でありますが統制の主たる對象は異り本令の適用を受ける者は極めて廣範圍に亘るのであります最後に結局本令は現下の非常時局に處する臨時立法でありますので特に關係當業者の協力を期待する次第であります從て其の運用に當りましても現在の配給組織に著しき變革等を與へることなく先づ當業者の自治的統制に依つて配給の圓滑と價格の公正を期したいと存じます

朝鮮酒造及組合令
本府立案を急ぐ
通常議會に提案か

總督府財務局では內地の酒造業統制に呼應し朝鮮に於ても統一的法規たく、地方的に區々雜多な酒類行政を統一し酒類製造業及販賣を統制すべく目下朝鮮酒造令並に酒造組合令の立案を急いでゐる、これは來る通常議會豫算に提出し明年度より施行のプランで着々進行してゐるものだが、その內容は酒類製造業の認可制、新規製造業の禁止を中樞とするだけ果然關係方面に重大な衝動を與へてゐる

即ちこれは酒造業の重要性から同製造業を悉く許可制として業者の濫立防止の建前より今後の新設を許さず、各業者は强制的に組合に加入し、この組合を中心に酒類行政の統一を行ひ、組合の發達とともに、金融機關の合法的中より一部交付金運付（事年の豫定）を受けて販賣統制其他を行はんとするものである

しかしてこの先づ對象となるものは清酒、及び燒酎の釀造で、既に朝鮮酒造協會では諸般の準備を進めてゐる、この新統制は現酒造業者に取つては極めて特權的な好都合で、その統制は全幅的に支持されやうが一般への影響は頗る注目される

京城府內の不動產賣買激減
金融不圓滑を反映

支那事變の勃發とともに、金融機關は極度に萎縮し警戒を行ひ全く梗塞狀態に陷り、今春來市街地計畫、土地區劃整理事業を控へ活潑な動きを見せてゐた京城府內不動產賣買の移動も頓に鎭靜化した

京城府稅務課の調査による四月から九月に至る六ケ月間の不動產移動狀況は、土地賣買の件數五千五百九十件、賣買價額千二百七十萬六千三百七十九圓、家屋賣買の件數三千四百六十一件、賣買價額四百九十萬四十一圓で昨年同期に較べると土地件數で二千七百十一件、賣買價額で五百二十一萬五千二百四十七圓、家屋件數が五百十七件、賣買價額百五十三萬五百八十一圓と何れも大減少を示し、土地家屋合計では件數三千二百二十八件、賣買價額六百七十五萬五千八百二十八圓の減少ぶりである、これによる稅收減は登錄稅收入六萬七千五百八十九圓、府稅一萬六千八百九十圓五十一錢で これが不況の數字を見せてゐる

朝汽三分配か

朝鮮汽船では十二日定時株主總會を開催するが業績は海運の値上り運營資材の出現に伴ふ運賃の値上不可能等の諸理由により減配の餘儀なきに至り大體三分程度に內定してゐる

朝鮮信託の期末信託勘定

朝鮮信託の期末（十一月末）現在の信託勘定は合計七千五百八十三萬四千圓に達し前期末に比し七百三十萬圓を增加した各種別勘定左の如し（單位圓）

特定金錢信託	四、〇六四
不特定金錢信託	四、四二〇
有價證券信託	四、四四〇
不動產	二三、九一〇
其他	一〇四

鮮銀支店長會議續會

朝鮮銀行では九日の支店長會議に引續き十日も午前十時半より會議室に公森副總裁司會の下に支店長が參集、戰時體制下に於ける金融の諸情勢並にこれに對應する營業方針等につき懇談的に打合せをなした

貿協理事會

北支貿易に積極的進出を試みつゝある朝鮮貿易協會では正副會長補充を早急に行ふ必要があるとし來る十四日午後三時から評議員並理事會を開催することゝなつた、而して同會議には天津出張中の工藤、藤山兩理事も歸任出席するので北支貿易狀況に關する報告もある筈である

北支戰線に氷雪

【上】雪の北支零下二十餘度、山岳地帶の匪賊討伐に活躍する皇軍部隊（京綏線にて）【下】津浦線前線にて皇軍勇士の氷スベリ

澎湃たる愛國熱
これぞ半島民の自覺
中央朝鮮協會の招待會席上
大野政務總監の演說

【東京支社發】中央朝鮮協會では九日午後二時半大野政務總監始め水田財務局長、穗積殖產局長、鹽原學務局長、吉田鐵道局長、天谷祕書官、丹下資源課長、石田鐵道課長、清水鐵道局工務課長以下在京中の事務官諸氏を丸ノ內中央亭に招待『最近の朝鮮事情』を聽く會を開催、續いて三時半から別室に於て本府製作の『銃後朝鮮』『躍進日本に捧ぐ』『新興朝鮮』の映畫を上映會員一同の觀覽に供したが出席者は安川敬一郎、水野鍊太郎、三土忠造、湯淺倉平、赤池濃、大塚常三郎、有賀光豊、尾崎敬義の諸氏等九十餘名に上り極めて盛會であつた、殊に朝鮮の愛國運動並びに時局性を凡ゆる角度から綴つた映畫は大野政務總監の演說と相俟つて非常な感銘を與へ、新興朝鮮を再認識せしめるに十分の意義深いものであつた、同席上に於ける總監の演說は大要左の如し

私が赴任當時御招待に預つた時は、恰度朝鮮は未曾有の水害のためその凶報を御報告するの已むを得ぬ仕儀で全く心苦しく思ひましたが今度はそれとは正反對に先年の水禍を補ひ得る程の稀有の豐作と心からなる半島同胞の愛國運動を御傳へするの光榮を得、誠に喜びに堪へません既にラヂオ其他で御傳へしました如く朝鮮の愛國運動は單に國防獻金とか應召兵の見送りと言つたやうな抽象的なものではなく心から朝鮮同胞が皇國の臣民である事を自覺し、都鄙を問はず老幼上下の別なく全く一心一體國の非常時局を認識しての忠誠であつて、その點全く感動してゐる次第であります

◇

事變後私は屢々地方を視察して其熱誠を目のあたり見ましたが其度に感ずる事はこの事變に際し朝鮮同胞が眞に日本國民として誇りを感じてゐることで、總督政治の成功とも申せませう。この事實は、在任僅か二年有餘の私の微力が當然なし得ないことで

この成功こそ全く朝鮮同胞が眞に一視同仁の大御心を體すると共に歷代總督並びに先輩諸氏の御骨折りがこの機會に實を結んだもので、この事實こそ、歷史的或は人類的に考證も出來ませうが、それよりも英國の印度統治や米國のフイリッピン統治とは全く違つた意味の皇國の精華であつて全く世界に誇るべき一大盛事なりと信じて居ります

◇

又一方これは朝鮮の富が非常に增加して半島同胞の生活が安定した證左でもあつてその點朝鮮は統治上の一段階に入つたとも言へませう、今度の兵事輸送については畏くも閑院參謀總長宮殿下から優渥なる感狀を賜り官民非常に恐懼致して居る次第で內地官民の朝鮮認識と相俟つて朝鮮のもつ國防上の役割は精神的にも物資的にも非常に調子よく果せるやうになりました

◇

かつて南總督が全鮮の八十歲以上の老人を招待して敬老會をなさいました折、その席で老人達は『これは全く天子さまの御蔭だ、私達はこの喜びに逢ふために今日迄生きてゐたのだ』と皇恩を感謝、畏東ない口で萬歲を叫んでゐましたが、この事こそ朝鮮の實情をはつきり表してゐます、總督府では非常時局に際して朝鮮に在る二千三百萬臣民の一致團結を更に固くするため『皇國臣民の誓詞』を制定、國民的自覺を喚起せしめると共に皇民精神の培養につとめてゐますが、吾々はこの上ともこの時勢に鑑して萬遺漏なきやう諸施設の整備を進めなくてはならないと存じてゐる次第であります

夕刊後の市況

◇朝取短期後場

	引	高	安
朝新	一四四、一	一四四、八	一四四、一
鐘新	一九六、八	一九四、〇	一九六、八
東新	一七七、七	一八〇、〇	一七七、四
大新	一四四、六	一四五、二	一四四、六
日產	八〇、〇	八六、〇	八〇、〇
同新	七七、五	七六、〇	七七、五
朝窒	―	一〇一、〇	一〇一、〇
製鐵	―	三〇、五	三〇、五

◇東京短期後場

	引	高	安
東新	一七八、〇	一八〇、〇	一七七、四
鐘新	二四〇、〇	二四三、五	二三九、九

ヨイアカリ　メヲマモル

全國小學校兒童圖畫作品募集

疑に明燈明視、明音明聽運動の一助として昔方、圖畫作品募集を致しましたところ、大多數の御應募を頂きまして寔に有難く厚く御禮申上げます。第二國民たる小學生諸君の間にこの二大運動の普及徹底をみるに至りましたことは、銃後國民保健上寔に喜びに堪えません。

今回更に左の如く圖畫作品の募集を行ひます。奮つて御應募下さい。

期間　昭和十二年十二月一日より昭和十三年一月末日迄

課題　圖畫『あかりに關するもの』

「あかり」として使用されてゐるものは何でも題材になります。

條件　一、圖畫用紙四ツ切（三八糎×二九糎）にクレヨン、クレパス、パステル、又は水彩で描くこと。

二、應募用紙の裏面に學校名、學校の所在地、學年別姓名を詳しく御書き下さい。個人の住所は書かないで下さい。

締切　昭和十三年一月末日到着の分を以つて締切ります

送先　神奈川縣川崎市東京電氣株式會社照明學校宛

審査員　東京高等師範學校教授　板倉賛治先生
東京女子高等師範學校教諭　山形寬先生
青山師範學校教諭　赤津隆助先生

賞品
第一等賞　本棚　一個（各學年別二名）計　一六名
第二等賞　水彩繪具　一式（〃　二〇名）計　一六〇名
第三等賞　クレパス、畫帖　一揃（〃　五〇名）計　四〇〇名
佳作　紙挾み　一個（〃　五〇〇名）計　八、〇〇〇名

發表　昭和十三年三月上旬新聞紙上にて一、二等當選者を發表、第三等以下は直接御通知致します。

學校へ記念品贈呈
一等受賞者決定の學校に對し記念品として
ラヂオ兼用電氣蓄音機一臺を贈呈致します

マツダ
ランプ
眞空管　製造元　東京電氣株式會社

新鮮純良
森永ミルク

赤ちゃんが好んで飲み決してお腹をこわしませんですから赤ちゃんはぐんぐん育ちまるまるとお肥りになるのです

賣行・日本一

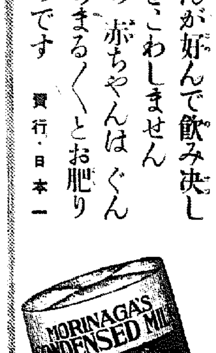

M 43

森永煉乳株式會社

家庭

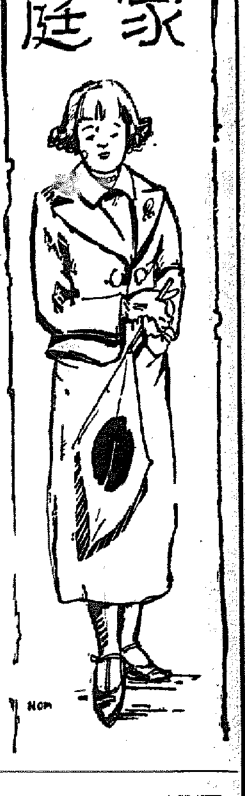

みかんの當り年
正月は蜜柑の山

今冬蜜柑の收穫豫想は前年度の不作の後年だけに各産地とも豊作が傳へられてゐましたが愈よ出廻りはじまるや、この豫想は見事的中し、主要都市出荷數量の發表制限を出さねば市場混亂の虞れある程の作況が發表されてをりますから、その豊作程度も想像に難くはないわけでせう

これがため、各國主要産地の間滿なる中央市場出荷の協定のために、帝國農會東京販賣斡旋所では近く各産地の出荷協定協議會を開催するなど、軍國の春に贈る果物界の王者のために大童の活動が行はれてゐます

今各産地の作況を打診して見ると、蜜柑王國和歌山は昨年の凶作を見事挽回して、前年收穫の約倍數量が豫想され、次いで福岡縣が三割増、愛知縣が三割増、愛媛五割増、廣島二割増、鹿兒島六割増、その他前年豊作に惠まれた神奈川縣以外の各産地ともそれぞれ増産が豫想され、全國各産地を通じて前年より四、五割の増産が豫想される豊年萬作であります、この冬は昨年の分も加へてたのしめるといふ暖かな蜜柑景氣です

豊作の年は概して粒が細いとは專門家の云ふところですが今冬の出荷蜜柑を見ると、いづれも粒揃ひの見事なものが多く、業者もホク〳〵顔ですが、このところ打續く天候不順に災ひされて保ちが悪いのが缺點のやうですが、この惱みも本格的出廻り時期に入ると共に解消するものと見られてをります

現在の市場相場は前年同期に比して、各産地物とも三割は安く、靜岡物（本箱）一圓七十錢、和歌山物（蜜柑箱）六十五錢程度であり今後の相場は豊作のための安値が見越されてをります、初冬から新春にかけての蜜柑は近年にない程安價で良質のものが食べられるわけです、ただ輸送能力の問題が懸念されてをりますが、これさへ圓滑に行くならば、今年は蜜柑満腹の新春を迎へることが出來ませう

古ラシヤと殘りの毛糸で
美しい婦人の上着
簡單に作れて溫かです

ラシヤや毛糸の高い冬、どこのお宅にもある古い洋服のラシヤと殘りの毛糸で、立派な上着が出來ます。セーターではあまりスポーテイな學生氣分で……とお思ひの御婦人に外出用として立派なものですし、また色を鮮やかにすればお嬢さんやお子様用にもすばらしいでせう。陳物を利用して、一冬をあたたかにお過し下さい。

× × ×

作り方はごく簡單です。先づ、古いラシヤを寫眞のやうに前後、袖を裁ちます。長さは、ヒップラインぐらゐで宜しいでせう。前身頃は、まつすぐに裁つても、胸のあたりをぐつと引張つてボタンでとめれば胸がしまつて可愛らしくなります。袖ぐりも、毛糸でかくしますから、ごく自由で結構です。

× × ×

生地が裁てましたら、これに好みの棒編で一面に下圖を描きます。そして、配合のよい毛糸で、ブツブツと下圖の通りに刺して行きます。全部刺しましたら、前、脇、袖、袖付を綴つて形を作ります。この綴ひ合せ方は裏をきれいにしなくても、重ねてぬひ合せてもかまひません

× × ×

形が出來ましたら、前明き、裾、袖下、袖先、袖付を同じ毛糸でこまかくかゞり、そこへ兩端の縁あみで、二センチほどの巾に縁飾りをつけます

最後に胸線のあたりの前明きのところに圓のやうにボタンをつけるか、或は紐の先に毛糸の玉をつけこれを結んで胸をひきしめると共に裝飾に致します

× × ×

これで出來上りです、ワンピースの上へお召しになつてもよく、或はスカートとブラウスの上でもよいでせう、下の洋服の襟のリボン、又はネクタイなどを、この上着と同じ布や毛糸で作つておつけになればとてもシツクになります、毛糸ですから編方にもわけなく出來ますし、縫ひ方も簡單、色の配合次第でお宅製とは思はれぬ氣の利いた素晴なものになりませう

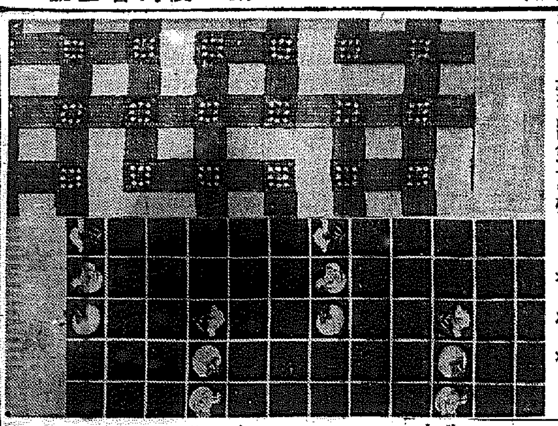

冬着物の袖の振り
ぴつたり合はせる呼吸は

長襦袢、着物、羽織、コートと冬は色々の袖が重なり合ひますが、この袂の振りが不揃ひで、合はないのは誠におかしなものです

お仕立になる時はきちんと同じに作つたのにどうして合はないのだらうと不思議がる方もありますが、實は同じ寸法に作つたのでは合はないのも道理です

袖丈は上に着るものほど短く袖付は上に着るものほど長くしないときちんと合ひはないのです、先づコートの袖丈一尺五寸五分だつたら、羽織は二分長く一尺五寸七分、着物はそれより三分長く一尺六寸、長襦袢は一尺六寸二分そして袖付は上ほど一分づゝ多くして行けばぴつたりと合ひます

◇

また、着物がすこし地の硬い銘仙やお召で、羽織がだらりと垂れる織紗などでしたら、羽織は五分ぐらゐ短くして丁度よろしい

キモノは☆世界的藝術品
染織美術展が開かれました

外 國人は日本の街を行く女性を見て、日本女性は繪畫を身につけて歩くと云つて日本服を讃美する、實際キモノといふ日本語は、フジヤマやゲイシャと同じやうにその藝術美によつて世界に鳴りひゞいてゐるが、あまりに身に近い藝術品に慣れすぎてゐるわれわれ日本人は、時に衣服を藝術品として扱はうとはしない、衣服を實用的にのみ見る傾向と我々の藝術品としての價値を一般大衆が認識して行くと共に、ますますその技術を向上させて行く目的を以て、第一回の染織美術展覽會が東京高島屋で開催された

同 人は、日本の染織を代表する、京都の龍村、千總、矢代仁、岡文に東京側から大彦を加へた五氏で、さすがに賣らんがための營利を無視して藝術的技法をこらした逸品揃ひ、いづれも一年に一枚も出來るかどうかといふ誠實良心的作品ばかりである

殊に、納戸地へ七十餘種の刺繍小紋の色紙散らしの訪問服は、一枚も同じ模様の色紙はなく、小紋にある限りの圖案を使つたといふ意圖眼、霓裳緞子と題する利休茶の地に金を配した作品ばかりである、和服の持つよささがあらゆる角度から示されてゐる

今 後は同人の數も增加させ、ますます作品の嚴選を圖るといふ

寫眞上は岡文西陣織取お召絵り縞子で、黒地に縞子をくつきりと出し、柿、ざくろなどに落着いた染色をも利かせたもの、下は卍字を面白くあしらつたやたら卍字矢代仁作

こんな石鹸は駄目です
・・日用品の買方・・

「石鹸の有難さ」など改まつて考へて見たこともないほど清潔な近代人には一日もなくてならないものですが、それだけに種類も多く、無分別なもの、不經濟な品物も多く毎日使用するだけに餘程注意して買ふ必要があります

石鹸はよく落ちる上に少量で効果がある品を選ぶことです。それには色や形や匂で鑑別は出來ませんから、先づ一般に定評のあるよく水溶けるものが第一です

×

石鹸の原料は脂で、その脂が質のよくない動物性油だつたり、製法が粗雑なものは脂肪がゆるやかに溶けないため、洗つたあと何度濯いでも油くさいやうな石鹸質が抜けず、繊維の間にはさまつて光澤をなくし、手觸りを悪くして、洗つた當座は眞白に落ちたやうでも長い間置くとその石鹸分が酸化して赤茶けて來るのです

で石鹸の見分け方は微溫湯で泡立てて見てよく溶け、泡立ちの良いものがよく、濯ぐ時石鹸分がすぐ落ちて所謂シャボンぎれのよいものが良品です

×

足袋などを洗つていつまでも石鹸くさいのや、痒がつくのは悪く、手に脂がついたやうな不快な氣持がするのはよくありません、硬水で洗濯する場合はいかなる良い石鹸でも效果がないので必ず洗濯ソーダも合せてお買ひなさい、ソーダはアルカリだから硬水に溶かして中和させ、布を浸しておいて汚をゆるませてから石鹸を使ふと泡立ちも良く汚れも十分除れます

×

粉石鹸は便利ですが、さらさらさせる爲めに非常に混ぜものが多いので、ガラスに粉石鹸を少々落して濕り、斑點なく溶けるのはよく、固まりのあるのは不良です。コップに溶かして見て沈澱が出來るのもよくありません

總じて安いもの會社名の曖昧なものにいかゞはしい品があります

風變りな玉葱のフライ

肉を使はずに玉葱の風味を生かしたお美味しいフライです

材料—玉葱、鹽胡椒、パン粉

拵らへ方—玉葱は形の整つた直徑二寸位のものを選び、上の方をむいておき、二寸位の厚さに輪切り、鍋に玉葱を並べて入れて軟かく煮ます、次に掬ひ上げて水氣をよく切り、形を崩さぬやう注意し乍らナイフで可成く薄く芯を抜き取り、細かく刻んでパン粉、鹽胡椒、クルミを混ぜ合せ、再び玉葱へ詰込みます、パン粉にまぶし、割玉子に一寸浸して胡麻油で揚げ、温かいうちに頂きます

勅題　盛花　神苑の朝（二）
梅本梅月

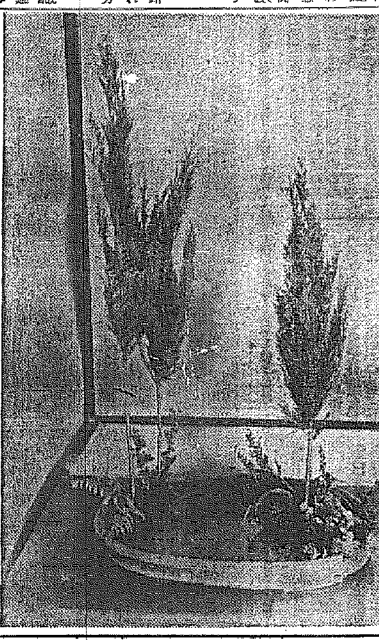

材料ひめひば三本寒蘭一株しだ五枚黄葉蘭四、五本ひかげかづら花器なまこやき楕圓形水盤

張り切つた氣持の中に早くも昭和十三年の初春が近づいて參ります本年は御勅題も神苑の朝と仰出されまして今更に皇猷の深さに感じ入ります

◎◎◎

こんもりとしたひば三本で松の大木を現し、神苑のあたりの景色を出し附近の寒さにめげず咲き誇る黄の寒菊一叢を配し、莊嚴な風景の中になごやかさをほのかに匂はせます。神宿りますかとさへ思はれる松の大木續く神苑の神々しさ嚴肅な氣持の身にひたと迫り、我知らず頭は下り、身も心も清く清らかな空氣の中に淨められて行く様でございます

◎◎◎

靜かに明け行く社頭近く　陛下の萬歳を寿ぎ武運を祈る民人の姿…

第一の枝は稍直く立て第一番の長い枝をやゝ斜後方に立て參道の片側を見せ、最小の枝で片側を想はせます三本のひばで大略三角形を型取ります最小の枝は第一の主の枝よりやゝ前に反對側に止めます

◎◎◎

第二の枝は副で最小は體となります、菊は適宜に配し寒蘭は體の根本に、しだは主の根本にあしらひます、ひかげかづらは、それ〴〵の木の根本をかくし乍ら、眞中に道を見せ奥をやゝ近づけて道の長さを長く見える様に心して敷いて出來上ります

手合戰譜
疑問の二八飛
下手九筋を壓迫優勢

香落ち六段　塚田正夫
四段　橋爪敏太郎

第五局（圖は前圖□二八と迄の局面）

▲四一飛（9）　□三八と　▲五九銀　□三七と　▲二一成香（15）　□二八飛（2）　▲九五歩（31）　□四六歩（16）　▲同角　□六八飛成（5）　▲九四歩　□九二歩

（持駒）□塚田氏　飛歩

	9	8	7	6	5	4	3	2	1
一	v香	v桂		v金				v桂	
二		v王	v銀	v角				[illegible]	
三		v歩	v歩	v歩					
四	v歩			v銀	v歩	v金	v歩	角	
五						v歩		歩	
六	歩		歩	銀	歩		歩		
七		歩		歩		歩	桂		
八			玉		金	銀		と	
九	香	桂		金					

（持駒）▲橋爪氏　飛歩

（持時間各七時間）

累計　塚田氏4時間2分　橋爪氏3時間26分

局面は双方飛の交換となつて、漸く白熱化して來た模様であるが、下手は敵の三八と寄りが早いので却々油斷のならない局面である。即ち飛の威力を利用して、一角を崩すべく、四一飛と打下ろす。これには構はず上手三八とと寄つたのは酷しい。兎もあれ下手五九銀と退いたはやむを得ない。四八銀の儘では四八と、同金の場合、直ちに二八飛と打込みを利かされる。續いて上手三七と桂得すれば、下手も負けずに二一成香で、駒損を回復する。此の折柄上手は大きに二八飛と正面を下ろして居るが、此處は當然三八飛と打つのが正當で、後に四六歩と突いた際い兩角と取られ一手の後手を招いた事となつた、若しもこれが逼迫した一手爭ひの終盤形だつたら、特に影響重大で、或は勝負に關する程の一背となるかも計り難い、尚下手九五歩と突いた意味は、上手これを同歩なら、三三角成と指し、四七と、六八金寄五二桂打の時、四三歩打と迫る所存か？同じ三七角成を決行するにしても、九五歩と取らして置けば何時でも九五香と走る手段がある下手が九四歩と取り込み九二歩と受けさせ、大いに壓迫を加へたのは、敵を歩切れに導いて、まことに如何なる攻法を取るか、此處の下手方の攻撃手段こそ興味ある局面の切所である。

戰地の兵隊さんが最も喜ぶ婦人手藝品（會費材料費共五十錢）
皇軍慰問手藝品製作講習會
十八日（土）　マスコット數種（藥入れ、お守入れ等）ハンカチ類
講師　東京服装研究會所長 ペインテックス女學院長　新坂紫舟氏（詳細追て發表）本社後援

ペインテックス應用　衣類更生法講習會
廿日（月）、廿一日（火）
消費節約の折柄古帶、お羽織、着物、半襟、ドレス、ショール、マフラ等の見事な復活！（會費材料費共一圓五十錢）

質實で體裁のよい御贈答用品

年末年始の御贈答に
出征御家族の御慰問に

新意匠の美術罐と美粧函入
資生堂石鹸
十ケ入美粧函・一圓五十錢
六ケ入美術罐・九十錢
三ケ入美粧函・四十五錢
資生堂銀座石鹸
六ケ入美粧函・六十錢
東京銀座

醫學博士　鮫島義雄
鮫島産婦人科
電本一六二八　京城本町三ノ一八

流行歌
日章旗靡へるところ必ずこのメロデーあり
聽け愛國熱唱盤！
塩まさる　新橋・みどり　唄
キングレコード

感冒　喘息　百日咳
セキを止め發作を和げたんを祛り
呼吸を樂にする効力強く而も咳止め薬の欠點たる中毒性（頭痛、目暈、嘔氣）毫もなく、小兒にも安心して用ひられ、其上に心臓を保護する特性さへある故、一般のたん咳は勿論、氣管支炎、ぜんそく、百日せき等の執拗い咳、發作には時に理想の新劑です
冬の家庭に……咳はこぢれ易く、重病の因です、ベルマンを常備してかぜの咳にも油斷なくスグお用ひ下さるのが一番安全であります
主効
たん咳、喘息、百日咳
感冒肺炎の咳、喉頭カタル
氣管支カタル、肺結核の咳
嗄れ聲、呼吸困難等
定價　五十錢、一圓、二圓
試用　三十錢
各藥店にあり
唐澤醫學博士　推奬
中毒性のない安全な咳止め
ベルマン

發賣　丹平商會
大阪市道修町
東京市日本橋三

部落民總動員で 麗しい勞力奉仕
更生南部三郡に拾ふ朗話
吉州署指導陣凱歌

我らの道路は 我らの手で

【吉州】交通の根幹をなす道路の整備如何は國家建築、經濟文化の促進並に警備強化の重大要素として警察當局ではこれが整備に多大の關心をもつて臨んでゐるが豫算に阻まれ全部の改修は今すぐといふ譯には行かぬので吉州署指導の郷約自衛團及び婦女會では我等の手で我等の道路を改修すべきだと蹶然ふるひ立ち收穫後の農閑期を利用し十月から奉仕作業に着手、警察官指導の下に鋭意工事を進めてゐたがこの程殆ど竣工、吉州邑から徳田に至る約四里の郡外道路は從來牛車の通行さへ困難であつたが今は立派な二間道路に改修され、雄坪から龍原に至る郡外道路も目下改修中であるがこれも竣工の曉は自動車が樂に通れるといふ立派な道路になるしまた農城から北台に至る東海岸線内約一里半の三等道路には幅二間の砂利が敷かれ南部三郡中で一番目立つ立派な道路が出來上つた、これは自衛團、婦女會は勿論郷約員、洞民總動員の血と汗の結晶で附近には砂利がないので遠方から拾ひ集め難關を突破し見事に竣工したものである

なほ花台駐在所・石城駐在所間の四里、才徳駐在所・南一駐在所間の二里の警備電話は既に開通、錦川駐在所・吉州本署間三里も今月中開通の見込みであるが、これらの間には從來警備電話の設備なく繁忙な警察事務遂行に多大の支障を來すので地方民の熱誠に訴へ三千五百圓の寄附を募りみごと架設の運びに至つたものであるが、それにしても多大の架設工事費が要るので又も自衛團員は電柱を運搬し或は電柱を建てたり勞力で出來る仕事ならなんでもござれと奉仕作業をしたので一般は自衛團の雄々しい活動ぶりに、思想事件で汚點をつけられた南三郡に斯くも鮮かな更生明朗譜を奏でられるものかと今更のやうに自衛團の總元締木村吉州署長の卓越した政治的手腕に敬服してゐる【寫眞は吉州郡東海面不老洞に於ける婦女子の砂利拾ひ】

棉種子高騰に伴ひ 共販價格を變更
百斤當り六十一錢の手取增
八日から改訂實施

【大邱】七日道農務課發表＝慶北共同販賣價格算出の基礎中種子價格高騰により陸地綿種子百斤四圓二十錢、在來綿三圓八十錢に變更する旨朝鮮棉花協會長から慶北に通報があつた、これにより慶北の綿價格を充當せば陸地綿種子は從來百斤三圓二十錢算出基礎の種子代一圓十八錢が改訂によつて一圓八十三錢となり、これを綿價四十九圓として大邱繰綿工場價格に換算すれば實綿百斤當六十一錢の手取増となり農民の懷を溫める豫定である、よつて道では七日各郡に電話通報し八日から變更を實施させた

漣川の棉景氣
共販つひに百萬斤突破

【漣川】郡では一昨年から增作の獎勵を開始し、初年度はその成績見るべきものなかつたが昨年在來綿を陸地綿に改作したところ千七十八町八反の作付反別から一躍八十五萬六千九百斤の收穫があり、これに力を得た郡當局では更に獎勵に拍車を加へた結果十二年には作付面積一千四百二十三町八反の收穫高百三十六萬九千八百斤、共同販賣高も遂に百萬斤を突破し、全鮮棉作に見る記錄を作つた、これによつて十三萬餘圓の黄金が郡村にばら撒かれ、農民は棉景氣を謳歌してゐる

堤川の懸案
有志道に陳情

【堤川】堤川有志、道會議員朴來氏及び安藏燮氏等は去る七日忠北道廳に參部を訪問 朝鮮忠北線の延長並に中央線鐵道敷設に伴ひ堤川に鐵道事務所設置方、堤川永春間道路速成▲堤川上水道設置に關し基本調查方依頼▲堤川、原州、忠州、江陵間、堤川、西倉間、堤川丹陽間各道路工作物完成方▲西倉道路改修竣工（一部附管へ）▲堤川市街地整理、堤川に銀行設置勝致▲本府に對して堤川南部方面の特殊鑛物調査の上これが開發速進方▲堤川農業實修學校を甲種農校に昇格方等の重要問題を陳情して引揚げた

おゝわが 忠北號
讃歌出來上る

【清州】既報、道内有志が愛國心の結晶として獻納した愛國飛行機忠北號の晴れの命名式は來る十五日午後一時から盛大に擧行されることとなり、同日は忠北號のほか數機が飛來するはずで非常な盛觀を呈するものと豫想されてゐるがこの催しに上つて第一線で活躍すべき忠北號を讃へる『おゝ我が忠北號』の歌詞は清州高女教諭村田教諭の手で苦心完成したので命名式當日、各學校生徒兒童が高らかに歌ふはずである

（一）揚げし手旗閃きて　わが忠北號今ぞ來ぬ　見上ぐ一碧の空晴れて　銀翼高く羽ばたける

（二）叫ぶ歡呼にこたへつゝ　わが忠北號今ぞ翔ぶ　仰げ縱横風切りて　爆音高くとどろける

（三）荒ぶる支那の空遠く　わが忠北號今ぞ征く　新れ赫赫功成りて　凱歌を高くかへれかし

銃後に咲く花

【永登浦】相継ぐ献金―幾に果川駐在所で面民を集め新進警察長、李後安面長等臨席の下に時局座談會を開催したがこれによつて時局を認識した面民等は大いに感激し協議の上五十八圓八十錢の國防獻金を李面長が纏め永登浦署に寄託した、その他同署取扱ひの獻金左の通り

京城府元町一長谷川修氏の小作人四十八人五十一圓五十五錢を醵出、長谷川氏も大いに感激してこれに二十圓を加へ合計七十一圓五十五錢を獻金▲永登浦理髮業組合長金仕文氏ほか二十六人は二十四圓を獻金▲楊平町長老教會副員氏ほか七十人は十圓を醵出して獻金

軍人家族慰問

【永同】愛國婦人會永同分會及び分會の奨勵狀況視察をかね出征軍人の家族慰問のため同令忠北支部副長吉岡內務部長夫人と安田警察部長夫人が去る七日來永、即日歸任

警察始式
時局を映じ盛大に行ふ

【大邱】本年初頭に當り八木慶北警察部長により始められた慶北警察官の"警察始式"は全國に魁けたものであり、全警察官に大きな示唆を與へてゐるが來る新年には非常時警察官の意氣も高らかに時局柄特に盛大且つ莊嚴に行ふべく計畫を練つてゐる

何十年振りで聽く "鳴らずの梵鐘"の妙音
舊都開城の南大門から
除夜の鐘を全國に中繼

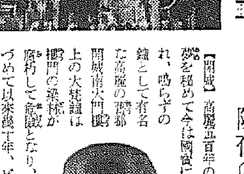

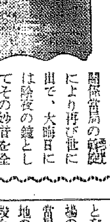

【開城】高麗五百年の文化の夢を秘めて今は國寶に指定され、鳴らずの鐘として有名な高麗の舊都開城南大門樓上の大梵鐘は樓門の梁傷が腐朽して危險となり、鳴るをしづめて以來幾十年、ビタリと樓上に懸けられたまゝ今日までただ史家の觀賞物に過ぎなかつたが時運はめぐり來て今回關係當局の諒解により再び世に出で、大晦日には除夜の鐘としてその妙音を全國へ中繼放送されることになつた【寫眞は南大門と大梵鐘】

薪は暖い日に買へ
乾き過ぎより半乾きを
これが家庭經濟の秘訣

【平壤】並み外れて暖かつた氣候もさすが師走に入るや急激に寒氣加はり例年に比し酷寒早來の記錄を示してゐるが拔討的のこの冷氣に一たまりもなく奔えあがつた各家庭では薪よ炭よの大狼狽を演じたため一方面喰つたのは薪炭業者 幸か不幸か手持薄の關係もあつて一躍二、三割の高値をよび薪炭産地の江原道に稀な賑所景氣を呈してゐる、とりわけ薪は從來千本十圓内外のものが牛車一臺（六、七百本）で十三圓といふ暴騰ぶりに殺と混迷生活者たる全道民を苦痛と不安のドン底につき陷してゐるが右について道林務當局では次のやうに語つてる

昨今の薪炭の値上りにはお互ひ頭痛を病んでゐる先般來軍需品として、若干擴出したが地元の需給に關して豫め支障なきを期し淸川郡でも今冬を見越して新たに二萬尺締の伐採を許可して邑民の自給自足を保つてゐる、どちらかといへば從來の相場が割安であつて山を愛し山の緑を高める見地から致方ない相場ではあるまいか、たゞ一方的原因としては各種工事の勃興に伴ふ人夫不足の所爲で生產不足に加へて運搬不能のものも少くない模樣でこの際不正仲介業等の跋扈は鄙、警察協力嚴重取締る事になつてゐるが一方一般家庭でも、高い安いのといふ前にお互ひ燃料の節約により細心の注意を拂ひ燃料經濟の強化を圖るべきだ、この際竈口は勿論溫突自體の改良築造も肝要で又折角溫めた溫突を冷めないやうに補溫するとともその一方法であるが なほ薪は昔から暖い日に買へと傳へられてをり、冷氣身にしむ購入にあたつては、若樹よりも老樹をよしとし、同時に薄棄化したものよりも色白の半乾き位が最も經濟的なさうだ

鮮米は引張り凧
しかも輸送障の不圓滑から
出荷品は燒石に水

【鎮南浦】先月十七日から京濱、阪神、名古屋、博多等十七ケ所へ鮮米取引狀況調査のため出張中であつた穀物檢査所鎮南浦支所島田監督官はこの程歸任、内地の新穀狀況を左の如く語つた

內地の本年の米作は既に發表された通り六千五百七十萬石で昨年の實收高より百二十萬石の減少でその上秋日和が長かつたので米實も持ち出廻りも一ケ月位おくれてゐるといふ事で汽車の窓からは刈取の濟まぬ立毛の田圃も見受けられた、こんな具合で京濱といはず阪神といはず米の消費地では可なり品薄れ狀態で豐年萬作の鮮米の入つて來るのを待つてゐるがその朝鮮米も輸送機關が思ふ程圓滑でないので入荷品は燒石に水の式で消化されてゐる、丸ナの陸羽一三二號は味の點では各地の鑑見拔ひを受けてゐるがスソ米好みの消費地では他の銘柄品に押され氣味だが京濱、其方面では銘分と市を利かせてゐる、殊に本年は駈安米食聯行の名古屋に向つての陸羽の進出振りは大したもので駈安米を口なれぬ過渡期の不味を味の良いかナ陸羽によつて補ふとしてゐる丸ら駈安米食の増加に伴ひ陸羽の様な味の良い米の需要が益々增大して來るものと思ふ、糯坊主は味の點では陸羽に及ばないとは各地での定評であつたが、この米はキロ上りがよいので好評だ、大體本年は五十九キロから六十キロも止るやうで強く良いのは六十キロ二、三百も止つたと云ふ所もあつた、是非糯坊主は德用米として米屋になくてはならない米になつてゐるしかし、陸羽にせよ、糯坊主にせよ、年々品種が退化してゐるといふことと陸羽に關啣が多いといふ事は各地で聴かされたがこの駈產地としては今後一層關心を拂はねばならない問題と思ふ、大豆の大宗ものは白味噌とか、納豆用或は菓子の原料として愛用せられてゐるが三等級の大豆は豆腐用として伸々好評を博してゐる從來三等級の豆は可なり赤味噌やら醬油向に用ひられたが近年は滿安の滿州大豆が相當使はるゝ様になつた、それた豆までが味噌醬油の原料に供せられてゐる、これも各地で聴かされた話だが、大豆も年々品が退化して往年のやうな大豆が來なくなつたから種子更新をやつて欲しいと希望してゐたが產地としては充分傾聽して置く言葉だと思つてゐる

建築線不徹底
府當局は建築業者を集め
ちかく懇談會開催

【平壤】明春から實施される平壤府都市計畫の樹立により府の建築界は相當活況を呈するものとみられてゐたが事變關係による金融梗塞と同計畫の建築線の周知が徹底しなかつたため意外の沈滯氣味を呈してゐる、しかしこの反面には明示された建築線を無視して勝手に建築してゐる向きも可成りあり府計畫係では頭を惱ましてゐる、これ等不法建築者の中には官廳工事が多數を占めてをり反つて建築線の不徹底を口實にして府當局の警告を無視してゐるので府當局では嚴重な處置も採らなければならないので近く建築業者の懇談會を開催することとなつた

面事務檢閲

【永同】郡では去る六日から十一日まで郡内北、山外兩面の事務檢閲を實施

櫻丸引揚げ
火藥使用で
愼重に調査

【麗水】今夏麗水郡南面鶴島東方海中に沈沒した櫻丸引上げに關し福岡縣門司市構町中原實造氏は大阪海上火災保險會社から三千八百圓餘を借入し去る十日頃から來春一月末頃までの間に解體引上げを實施のはずであるが、これがため火藥使用に關し麗水署では附近浦洋の漁業に及ぼす被害を考慮しこれが實情調査を遂げ慎重に許可手續をするらしい

金在鉉百貨店
增築工事竣工

【開城】府内の繁華街南大門南側の一角にある金在鉉百貨店は去る七月から開城商會の手で增築工事中のところ六日竣工したので七日から開店したが總工事費一萬七千圓で鐵筋コンクリート三階建の偉容は街に光彩を放つてゐる（寫眞は新築の同百貨店）

驚異の天才兒
提琴の白兒弟
應召軍人家族慰安のため
仁川で妙技公開

【仁川】半島が生んだ天才ヴアイオリニスト、お馴染みの白高山君、白高兩君『この兄弟は本社仁川支局後援の下に十一、十二の兩日公會堂で應召軍人家族慰安演奏會を開催するが大家と雖も汗を流す難曲をすら〳〵と彈きこなし、樂壇に大センセーションを捲起した神童兄弟だけに聴き逃せぬ演奏會である、兩日とも應召軍人家族の方々は無料券呈上、一般は大人五十錢、小人三十錢但し京日愛讀者に限り大人、小人とも半額で優待する、曲目は世界名曲、內地民謡、朝鮮民謡、非常時曲等廿四種、來り聴け、讃美等が迸るほど出す愛國の熱音に！

年末年始の 無駄を省け
忠北道廳の幹部が
虛禮廢止の申合せ

【清州】虛禮廢止、冗費節約運動は時局重大に折柄、果然盛況化し各郡邑面に雙手を擧げて共鳴してゐるが忠北道でも八日午後三時から知事室で部長會議を開催し、左の通り虛禮廢止の申合せをした

年末年始の贈答は絶對に廢止することと▲年末年始の廻禮を廢止すること▲宴會は努めて質素を旨とすること▲職員以外に對しやむを得ず贈答をなす場合にありても努めて簡素、虛飾を避け實質を旨とすること

以上は獨り道廳職員に限らず管下各邑面、團體にも本趣旨の徹底を期することゝなつたが一般民衆もこれに做ふべきは勿論、例年不斷に斯る右の如き申合せ事項を時局重大の今日、是非とも實行するやう促してゐる

移出はするが お値段次第
肥育牛の內地輸送
咸南道の凄い鼻息

【咸興】從來南鮮から輸入されてゐた去勢肥育牛は一ケ年七萬頭に上つてゐたが事變關係で南鮮牛の輸入がバッタリ止まつたので内地に於ける牛肉の需給が圓滑に行かず朝鮮農會を通して朝鮮牛の移出を切望してゐるが内地向きの牛肉となると咸南の去勢肥育牛が獨壇場の地歩を占めてゐるので道畜産當局の鼻息の荒いこと！『目下內地の相場を問ひ合はせてゐるが値段次第でドン〳〵移出してやるサ』と金子主任技師は語つてゐる『八、九兩日の咸州郡去勢肥育牛共進會を皮切りに原永各郡で共進會を開催することになつてゐるから百頭位移出するのは何でもない』さうである

今井社長披露宴

【開城】西鮮合同電氣株式會社の今井社長は八日午後五時料亭鶴に府内有力者三十餘名を招待して就任披露宴を張つた

新村に派出所

【永登浦】急激な發展に伴はぬ警察員の手不足に困惑してゐる永登浦署では豫算の許す範囲内で漸次的に陣容の整備に努め、さきに驛前派出所、新東面駐在所を設置したが、今回は新村の中央に派出所を新設することになり巡査六人を配置して開所すべく準備中である、なほ新吉町總行場、堂山町にも追つて派出所を新設するはずである

かちどき募集

【開城】專賣局開城出張所販賣所では軍事後援聯盟と共同主催で煙草"かちどき"の募集を府内と開豊郡一帶を亘つて行つてゐるが九日既に六千七百個に達したので十日第一回分として發送したが豫定の二萬三千箇は遅くも來る十六日までには募集を終るの豫定である

全州師範
尋常科
來年二月に入學試驗

【全州】師範學校尋常科の明年度入學試驗は道内各校のトップを切り來二月十三日から施行されることに決定した、願書提出期限は一月十五日である

愛國の至誠

【水原】郡内峰潭面長朴南禎氏が主となり、面内青年團員、消防組員、婦人會員らが各職業の餘暇に叺の製作、古鐵、空瓶その他の不用品を取り集めて賣却、八十圓を得たので慰問袋六十個を作り、郡へ寄託したので郡では直ちに獻納の手續をとつた

清州販賣所落成式

【清州】朝鮮煙草小賣人組合が工費六千八百九十圓を投じ益田組の手で榮町通りに移轉新築中の專賣局清州販賣所はこの程竣功したので九日午後一時五十五分から事務室内で吉岡內務、安田警察兩部長官內刑事、森檢事外官民有力者、市內小賣人等多數列席裡に盛大な落成式を擧行、先づ神事があつて村上販賣所長の工事報告、飯塚專賣局清州出張所長の式辭、吉岡內務部長の祝辭あり、閉式後別席で盛宴を張つた

人の動き

▲千葉直人氏（森信運輸株式會社專主任）挨拶のため九日本社江華支局來訪
▲根大植氏（同社々員）仁川支店に轉任挨拶のため同上
▲前田雨民氏（同）同上

シネマと演劇

觀館【仁川】十一日限り蠻喪二回▲松竹大船文藝映畫佐々木康監督『若菜の鹿』川崎弘子、高杉早苗、佐野周二主演▲松竹京都香錦映畫二川文太郎監督『流轉』前品『鼠王田舍侍』大友柳太郎、山田五十鈴、森野子主演▲事變時事ニユース

遺傳梅毒兒を產む
母親の完全な手當法
結婚問題の八釜しいのも是が爲め

梅毒が原因する流產、これは云ふまでもなく母親の梅毒から來るものであります 昔は、父からも母からも直接遺傳するものと考へられてゐました。處が血清醫學が進歩した結果、梅毒兒の母は、外見上梅毒症狀が無くとも、血液を檢査すると、百人が百人梅毒に罹つてゐるので、それから考へて、梅毒兒になるのは、父からの直接遺傳ではなく、父から母に傳染し母から胎兒に移行する事が確められたのであります

結婚問題と梅毒

最近、若い人の結婚問題の八釜しくなつたのも、要するにその夫たるべき人に、梅毒の一回でも體內に潛伏してゐると、それが新妻への感染となり、更にその妻がやがて生れ出づる子供に遺傳すると云ふ事になるからで、既に獨逸その他の國では、國法に依つて、梅毒患者の結婚を絶對に許さぬ事になつてゐる程です（日本でも斯うした制度が實現されるよし）蓋し、それ程梅毒は危險な病氣であり、これを根こそぎ撲滅しない事には、梅毒患者それ自身は勿論、妻も子も將た一家一國をも亡ぼさずにはゐないのですから、油斷も隙もならないのです。

悲慘な梅毒症狀

何が悲劇だといつて、罪とがもない子供が、親の梅毒を受けて苦しみ悩む事でせう。それに遺傳梅毒兒の症狀は、後天梅毒の經過と同樣で、しかもその經過が、大人が十年で出て來るものが、遺傳梅毒兒の場合は、僅か十ケ月位いで惡性の第三期乃至第四期にも相當する梅毒になるのですから、罹くの外はありません。

そして斯うした梅毒兒を産む位いの母親は、稍々もすると流產や早產であつたりする。ですから斯うした婦人は必ず血液檢査の必要があり、又その夫である人も、徹底的治療が必要なのであります。

第一に血液淨化

本病には主として遺傳梅毒の場合を記述しましたが、凡て梅毒は遺傳と後天とを問はず、放任し、或は治療を怠れば、筋肉を蝕ひ荒し、骨髓や臟器をも犯して、死に至らしめずにはゐないのです。

勿論その病原としては、全身血液に潛む病毒によつて起るのですから、その治療法としては、先づ第一に血液の淨化、これが先決問題です。それには專門醫家の臨床治療もさる事ですが、取敢ず家庭での驅梅療法として、ベルツ丸內服療法を試みるのが、最も安全且つ快適に導かれる事となります。

ベルツ丸の實効

御方も御存知の樣に、ベルツ丸は鈴木日本製藥社が、創製十餘年に及ぶ梅毒專門藥で、各種の梅毒性疾患に服用して、理想的實效を顯らすので喜ばれます。全身血液の淨化、毒素の排泄と殺菌、血行と新陳代謝機能の旺盛、胃腸の強化、食慾增進、頭腦明快、精力増進など、その效果も非常に顯く、それに連服するも全然中毒の心配がなく、安心して男女何れの人も服用自由です。

現在では海外にも輸出され、內地同樣に好評を博してゐますが、現在胎毒、遺傳梅毒を始め、一般梅毒、痳毒、横ね、しつ毒、ひえ毒、膿梅毒、脊髓癆、動脈硬化症、神經痛、リウマチス、便秘等に惱む方は、一日も速く本劑服用を實行あれ。必ず期待に反かぬ實の效驗をお認め下さる事が出來ます。

この主効

梅毒胎毒に惱む人
瘡毒しつ冷毒の人
吹出物ニキビある人
遺傳梅毒隱梅毒の人
神經痛リウマチの人
脊髓癆に苦しむ人
動脈硬化高血壓の人
血液にニゴリある人
頭痛耳鳴便秘の人
脫毛や咽喉障害の人

梅毒と體毒
梅毒性吹出物に
ベルツ丸
鈴木日本製藥社 SUZUKI NIPPON-SEIYAKUSHA
黴毒、胎毒、瘡毒、淋毒、しつ毒、ひえ毒、せきずる毒、腫物毒、痔瘻毒、リウマチス、腺病質の皮膚病、潰瘍性吹出物ニキビ、頭痛、脳病、動脈硬化症、胃腸病、耳鼻疾患に良効
定價　六日分一圓・十二日分二圓・廿日分三圓・卅五日分五圓・七十五日分十圓・百六十日分廿圓・二百六十日分（徳用）卅圓　送料四十二錢・代引十五錢増
東京市日本橋區横町三丁目四十番地
發賣元　鈴木日本製藥社　社主　鈴木善二
振替東京百五番・電話茅場八十番・九十番
朝鮮代理店　京城府・新井・木村・釜山府・大黑・藤田

朝鮮郵船出帆
△印（船寄港通り）
○西鮮航路
○東京行　門司―名古屋―淸水―横濱寄港
太海丸　日鎭南浦　日仁川十二日
新義州丸
興東丸　日鎭南浦三日仁川六日
○大阪行　博多直航―神戶寄港―
○北部線
金泉丸　日鎭南浦五日仁川八日
新義州丸　日鎭南浦二日仁川四日
大興丸
○南部線　釜山―門司―神戶寄港
漢江丸　仁川九日　群山十日　木浦　日
慶島丸　仁川三日　群山三日　木浦　日
○鹿兒島行　釜山―博多―長崎―三角寄港
仁川丸　日　群山　日　木浦　日
○博多直航船　長崎―三角寄港
錦江丸　大連二十日　仁川一日
○上海・青島（休船中）
仁川丸　日鎭南浦　日釜山　日
○大連急行
錦江丸　仁川二十六日鎭南浦二十七日大連二十九日
○大連・青島行　新義州―芝罘―龍口寄港（休航中）
○西鮮北鮮行
仁川丸　日鎭南浦　日
元山―城津―清津―雄基寄港（休航中）

○清津行
京城丸　雄基九日　元山十二日
京畿丸　雄基十五日　元山十七日
安州丸　雄基二日　元山四日
○新潟行
會寧丸　元山七日　清津十日　雄基十二日
○浦塩行
新義州丸　雄基一日　元山三日
○大阪行　釜山―博多―門司―神戶寄港
成鏡丸　雄基六日　元山九日
○急行船　清水―横濱寄港（元山ヨリ名古屋直航）
江原丸　雄基五日　元山九日
○東京行　釜山―門司―名古屋―清水―横濱寄港
羅津丸　日　雄基　日
○北鮮航路
○横濱急行　大阪・神戶―東京―名古屋―門司コース（休航中）
歐洲行　鹿島丸　神戶　門司　横濱　十二月二十九日
桑港行　秩父丸　神戶　横濱　十二月十五日
沙市行　永川丸　神戶　横濱　十二月十四日
孟買行　熱田丸　長崎　横濱　十二月二十一日
右日本郵船御申込は弊社に御願致します
京城府南大門通り五ノ一
朝鮮郵船株式會社
代表電話本局（二）四一九五番
釜山支店　大橋通　代表電話（長）四〇一三番
元山支店　海岸通　代表電話（長）一三四番
仁川出張所　港町
北鮮出張員　清津府北星町　電話（長）三五一番
京城代理店　朝鮮運送支店　電話（長）二八八七番
鎭南浦代理店　朝鮮商工會社　電話本局（2）五二二一番
仁川代理店　朝鮮運送支店
群山代理店　群山海運會社
木浦代理店　朝鮮運送支店
釜山代理店　大池回漕店
元山代理店　朝鮮運送支店
城津代理店　朝鮮運送支店
清津代理店
羅津代理店　國際運輸支店
雄基代理店

朝鮮汽船出帆廣告
一、釜山出帆
麗水行（急行）毎日　午前十時　午前八時　夜十二時半
馬山行（急行）毎日　午前九時半　午後七時半
木浦行各港寄港毎日午後一時
元山行（急行）月廿回午前九時
麗設島行　大東丸　月分三日　八日十七日廿三日
統營長　月分八日、廿一日
竹邊行（毎日）午後九時
九龍浦行（毎日）夜十二時
一、木浦出帆
濟州島行
釜山行各港寄港毎日午後五時　毎日午後九時
一、元山行出帆
釜山行（急行）月廿回夜半十二時

冷えることが悪い
慢性胃腸病！

と言つたつて働かねばならない！
働きながら癒したい！と言ふ以上
充分な防寒保溫は無理だ！――と
したら、治療藥アイフによる病原
排除はこの際何よりの耐寒工作！

胃腸病も慢性になると、榮養の低下から身體の衰弱が著しくなり、寒さに對する抵抗力も鈍りますから、僅かな冷え込みや食物の加減にさへ下痢、腹痛を頻發させがちでありますが、これは長い間の無理、不攝生に胃腸の機能がすつかり損じ、古くなつたゴムのやうに彈力が鈍り內壁には糜や爛れまで出來てゐるため、食後や空腹時に痛む許りでなく、僅かな刺戟にも腸の蠕動が亢進して下痢したり、消化酵素の分泌異常から腐敗又は醱酵を起して下痢するものであります。從つてかうした方は、熱量の多い脂肪分を澤山攝つて熱源を充實すると言ふことも困難でありますし、未消化の榮養劑で胃腸組織の强化や榮養の促進を計るなども望み淡い譯でありますから、症狀の增惡しやすいこれからの寒冷期には、防寒、保溫より先づこれらの胃腸障害を除くことが先決問題であります。

それには單に止瀉劑を用ひたり、消化酵素を補給すると言ふよりも、病原である胃腸粘膜の炎症や糜爛、胃腸筋肉の弛緩を癒し、腸管の蠕動異常をも整へることが大切であります治療藥**アイフ**には恰度かうした病原的な治療作用に加へて、對症的な藥効もあり、主藥が胃腸內壁の病變部に沈着して炎症を癒し、粘膜を强め、弛緩を引緊め、分泌や蠕動異常を整へるとゝもに、腸管內の有毒物質を吸着して體外に排泄する等、廣汎な病原治療を營み併せて、胸やけ、噯氣、惡心、胃痛、腹痛、下痢、嘔吐、消化不良、食慾不振等の諸症狀をも消退して胃腸機能の健全なる活動を助成しますから、冷え込みから惡化しやすいこれからの寒冷期には缺かせぬ治療藥として賞用せられます。

慢性胃腸病にはアイフ

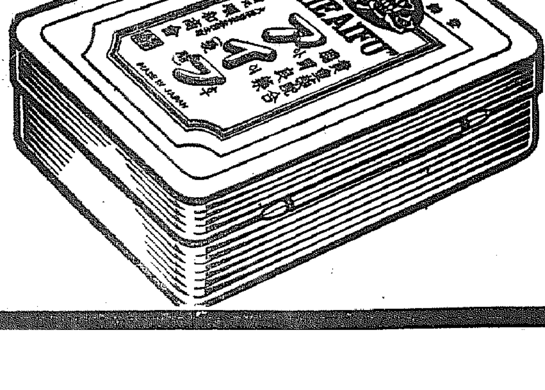

大阪市東區清水谷西之町
發賣本舖　順和商會
振替大阪三四五五番　電話(東)五〇〇〇・五〇〇二・五〇〇三番
東京　振替東京六二八八番　電話(小石川)四〇一〇番　東京市本鄕區眞砂町九番地
大連　振替大連三七六五番　電話七六〇八番　大連市山縣通一丁目

藥價

四日分　七十五錢	十七日分　三圓
八日分　一圓五十錢	特製十一日分　五圓

頑症には特製アイフ・便秘症には加減アイフ

◀全國到る所の有名藥店にあり▶

落ちたぞ！南京！

日本一の"萬々歳"
今や敵都を軍靴で蹂躙
街に爆發する歡喜の嵐

「敵の首都南京陷落」……待ちに待つたこの歴史的なニツポン一の快報は、いま、日本の耳朶をグワンと叩きつけたのだ、正に十二月十日だ！硝煙にくすぶつた皇軍戰士の軍靴に、いま敵首都南京は蹂躙されてゐるのだ、何と言ふ壯絶な蹂躙だらう、江南に展戰した勇士が露營の夢に描いた感激の日だもの……波濤千里を越えた銃後のこちらでは熱誠で築いた愛國の樓閣に月桂樹を飾る日だ、オヽ！皇軍萬歳！戰勝を讃へる歡喜の颱風圈から一億同胞の唱和する"萬歳"の巨彈を、いま、連續フツ放して戰線までも屆けと贈るぞ！

號外の鈴に沸立つ
大京城その日の興奮

☆……街を縫ふ號外の鈴、唸るラヂオ"南京陷落"の快報が歡喜の興奮を街の隅々まで植ゑつけて行くと後からわあツと怒濤となつて押寄せる"戰勝"のエクスターシー、沸騰する歡喜を爆撥に織り出した祝賀準備は既に萬事OKだ

☆……府廳から學校へ、學校から生徒の手にリレーされた日の丸の手旗、且提灯ざつと十七萬はもうスグ歡喜の洪流になつて押し出さうとしてゐる、無理なのは街のそこ、こゝで小さな戰勝のデモンストレーシヨン開始だ

☆……郵便局前本社速報台の前に行儀してゐた若いサラリーマンの一組"ワツ"と黄色い歡聲をあげ聲調をゆすぶつて『戰勝の歌』を小さく口ずさみながら人波を押し分けて行く、何處へ行く？祝杯か

☆……朗かなジヤズ音樂を勇壯な軍歌にかへて沸き立つてゐるカフエーでは南京陷落記念料理などと拔け目のないメニユーを作り、五彩のテープを撒き散らして盃は割れて破れるやうな祝賀と歡聲を身で立てゝゐる

☆……『もう一週間近くも毎夜提灯をブツ掛けましたが待ちかねて』と山と積まれた提灯の中から嬉しい悲鳴をあげてゐたのが"遂に陷落ですか"と感涙、そしてバツタリ倒れた、こゝでは提灯屋さん陷落だ

電光ニユースにあがる歡聲
鍾路和信前の感激

此處は鍾路和信前、今島に初めてお目見得した電光ニユースに驚は

一閃躍る南京陷落の號報に爆發する群衆の歡聲、怒濤となつて渦捲く歡喜の潮、戰勝にたぎりたつ街の興奮と感激、勝つたのみが知る榮光の感激だ、だが、この感激と背中合せに餘りにも傷ましい悲劇がころがつてゐる街の一角がある、京城郵便局裏に高い煉瓦塀で圍まれ死んだやうに灯を落した支那總領事館がそれだ、大門は堅く閉ざされてゐる

心なき者の仕業と言葉を異へる國の偽ましき旗、掲げられるは總領事館を持つて大門の横から支那總領事館の潜り門を開き網を通

街の歡喜と反對に
大門固し支那總領事館
范領事は病臥中と　淋しい受付子の顔色

ずると、記者と行き違ひに皮肉にも本紙第二號外の配達者に會ふ、ソツと受付に寄てゝある郵便室を覗くと、受付氏と八人の居留民が鈍い十燭の電燈の下に頭を寄せて吸ひ入るやうに本紙號外を讀んでゐる

記者が飛び込むと悪い事でもしてゐたかの如くアタフタと號外を机の中に隠してしまつた、兩國の危急を案ずる異邦人のこのオピニ切つた蒼ざめた顔の中に讀む悲痛に記者は一瞬憐憫の念を湧かすのであつた

『范總領事さんは身體を害はれ午後九時半にはもう床に就かれました』と婉曲に說いてくれた、傷む言葉も少く記者はこの異邦人に寂味を言い握手をして辭した

お歳暮の名案

『講談社の繪本』は今年の贈答品の花形であるが、贈るに重寶、贈られてこんなに嬉しいものは又とないとどこの御家庭でも大歡迎な人氣である（全國有名書店にあり）

南山頂上に大國旗

南京陷落を眼前に見た北の戰勝報賀德傳はなりこの歴史的な陷落を祝賀する京城府南山々頂の大國旗揭揚は大和町青年團の手で行ふことになり松原隊長以下ヘリキツてゐる

松田特派員 けふ歸城 午後二時半着

北支戰線○○部隊に從軍中の本社特派員松田定久氏は十一日午後二時三十三分京城驛着「のぞみ」で歸城する

本社の速報に 映畫館の興奮
萬歳を叫ぶ者拍手する者

で見上げてゐる時『京日ニユース』の六字に續いて『南京陷落』の文字が飛出すや感激した人山の中からはザアツ！といふ歡聲が捲り今まで電光ニユースの珍らしさにビツクリしてゐた人々は一瞬にして皇軍の神速振りに今更ながら感激『萬歳』の叫びも朗かに果然館内は感激のルツボへ叩き込んだ

南京陷落の本社速報は逸早く明治座、若草劇場の兩映畫館に傳へられた、明治座は田中貢、若草は河済支配人からマイクを通して感激の聲もふるへて大發表が傳へられると、果然場内は拍手の嵐、萬歳の怒濤だ、中には感激の餘り帽子やプログラムを投げるものがある、いづれも熱狂のルツボと化し場をゆるがすどよめきはしばし鳴りやまなかつた

れて集まつた人々で人山を築き店から出て左に消ゆる電球文字にアレヨ〱と喧嘩の鈴を放ち爺さんも婆さんも子供のやうにはしやい

白衣勇士到着

十一日午後六時龍山驛着にて白衣の勇士百四十名が還送される

その歡びを聽く！
"戰爭は終局でない"
祝杯、擧げる手も強く
皇軍の使命を語る小磯司令官

小磯軍司令官

歴史的南京陷落の報をまつ十日午後九時、半島陸軍の總帥小磯軍司令官邸に投げ込んだ、丁度司令官は南總督官邸で催された加藤前師團長の送別宴から歸邸したばかり、厳めしい陸軍大將の軍服姿のまゝで輕い室内運動をやつてゐた最中だつたが、記者のドラ聲にドアから顔を現はした、共良へ

「閣下、お目出たう御座います南京も愈々陷落しました、午後五時皇軍は一齊に南京各城門に日章旗を翻し城内で殘敵掃蕩中です」

將軍の厳めし顔がトタンに崩れて笑ひの爆發だ

「ほほう、正に神速だね」

折柄階上から

「貴方、九時の臨時ニユースですよ」と夫人の喜びにはづんだ聲がする

「うん、さうか、では君まづラヂオを聞いてから、話すことがあるかも知れんから待つて居たまへ」

やがて軍服姿のまゝで再び現れた小磯大將の笑顔は一段冴えてゐるやうだ、應接間に入ると「二階にお酒があつたなら、持つて來てくれ、うん、それからみんな集まれツ、南京も事實上陷落したやうだから祝杯を擧げよう」

將軍も何もみな呼び入れられ、盃をあげて大將の發聲で「南京陷落萬歳」が静かな官邸に轟つた

「さて各城内に日章旗が翻つたとすればまづ陷落したと言ふことになるが完全な掃蕩はまだ日はかゝるだらう、で何日を南京陷落の日とするか、何にしても目出度い」

と喜び入れあつて

「今日はいづれにしても良い日だよ」

ニツコリする將軍へ

「良い日と言へば今日は何か因縁のあつた日ですかなあ」

「いや、割り切れる日に南京は陷落するだらうと人が言ふので考へて見ると昭和十二年十二月十日さ、立派に割り切れるぢやないか、だから良い日だよ」

「で、閣下、これで事變は終局するものであるといふ誤つた觀念を國民に與へぬため、一方では一段銃後國民の結束を固くするため閣下の御感想を一つ」

小磯大將は盃をぐいと一と乾し、ソフアーに腰を沈めると、とかくへ、號外をヂツと睨みつけるやうにして敢然と一語一語今日の感想を語つてゆく

……☆……

「南京は今や各城門に日章旗が翻り、陷落の第一歩についたと言ふ事を聞くが、豫期したこととは言ひながら正に感激そのものであるさきには經濟の中樞である上海を完全に我手に納め、さうして今また政治、軍事の中樞である南京を攻略し終つた事は名實共に敵の死命を制した所以であつて、少くも江南戰線に於ける軍事的行動はその大部を完成したものと思はれる

併しながら北支に於ける軍事行動は未だ完全にその目的を達成したとは言へぬ、いはんや今次事變が宣戰布告による純戰爭行爲に非ざる故を以て、支那に對する第三國よりの軍需的及び經濟的支援はまだ我軍事行動を執りあらざる某々地域を經て實施せられつゝある現況上、若し支那軍事當局にしてなほ長期抗日作戰を相續するものとせばその企圖遂行はもとより困難でない

茲に於てか皇軍は從來貫徹し來つた戰場に於ける軍事的目的を完全に達成すべきのみならず、支那軍事當局者の不逞なる企圖に對し最後の息の根を絶つため第三國よりする補給を完全に遮斷すべき作戰行動を執らざるを得ない

……◇……

即ち知る、南京の陷落は斷じて戰爭の終局を告ぐるものに非ずして、我最後の勝利把握の爲には前程尚遠しと言はざる可からず半島同胞諸君、乞ふ、宜しく思ひを茲に致して、いよ〱不退轉の覺悟を固め一致協力益々銃後の務めに奮勵一番せられんことを」

と力強い談話を結んだ、見ると時計は正に十時、街に湧く時代如何にも勝る大ニユースに「しまつた、九時半のニユースを聞き逃した」と殘念一喝しながら右手で頭をかかへるやうにしながら最後のニユースを把握するため、あの巨體をゆさぶるやうにして二階の居室へ突進した

旗行列や提灯行列は
あすの日曜に
全鮮一齊に祝賀行事

待ちに待つた南京陷落の戰勝祝賀の大デモンストレーシヨンは愈々十二日の日曜日全鮮一齊に天も破れよとばかり盛大に擧行されることゝなり、本府では嬉しい指令を發した戰勝祝賀の熱狂裡に此の戰捷を讃く京城府では十二日午前十一時から朝鮮神宮で官民合同祭典を行ひ、續いて正午から京城府民廣場で二千名からなる盛大な祝賀會を行つて祝盃をあげ、聖壽萬歳、皇軍萬歳をとなへる

午後一時からは總督府構内廣場、京城グラウンド、日之出小學校、京城中學校運動場、龍山練兵場、永登浦府出張所前の六ケ所に待ち構へた日の丸小旗の行進隊、十七萬人はそれぞれ部署を定め指定された道順を天も裂けよと『祝南京陷落』の流し旗を先頭に勇ましい喇叭の音に足どり輕く府内を行進し午後五時半から再び提灯行列で夜の京城を灯で焦がすことになつた

この慶祝は半島擧つての國民的歡喜として老若男女の區別なく總動員で力強く押さうと本府もグツと擽けた通牒を十日夜發した

速報板に萬歳
ゆうべ京城郵便局前で

京城府でも 大々的慶祝
佐伯府尹の談

迅速果敢な皇軍の進撃は遂に我々の前に首都南京陷落の快報を齎しました、この日あるを待つた銃後の我々は遂に聖戰の勇士に滿腔の謝意を捧げると共に萬歳を絶叫しませう、鐵壁を誇唱する蔣政權に止めを刺した快報は一般府民は勿論商工業者の間にも爽快感を與へ活況を呈する事と信じます、府としては大々的に官民打ち揃つて奉祝慶賀の行事を行ひ、更に〱銃後を醒めたいと思ひます

新政權の契機
賀田商議會頭談

南京の陷落は劃期的戰捷で實に喜ばしい限りです、之を契機として日本としての立場を明確にし支那に對する態度ははつきりする事となるでせう、そして蔣政權は一地方政權となりこれに代る防共、親日の新政權が日本の援助を得て出來ることと思ひます、その新政權によつて日支親善が出來、東洋平和が確立されることになるわけです

けふの天氣
晴れたり曇つたり【きのふの最低温度零下六度二】

國産寫眞界の一大福音 富士のフイルム 中用愛寫眞界募集 説明書進呈

御贈答品は 亀屋で
歳暮・クリスマス・年始
皇軍の御慰問に 金剛名菓無賃輸送す 御利用下さいませ 一口三圓以上
御進物用 和洋酒 食料品 洋食器 獨特の洋菓子 クリスマスケーキ
縁喜のよい亀屋の商品券
京城本町 亀屋

皮膚 チヤージ
●顔・手足のアレ
●指間水虫・股間いんきん
ムズカユキ皮膚病
水虫、たむし、いんきん、ニキビ吹出物、顔及手足のアレ、疥癬、南京虫の害に是非一個を
汚れず痛まず秘部に浸潤療法
定價 二圓、三圓、五圓
東京神田花岡町 山崎帝國堂

朝鮮みやげ
絶對保證の甘栗を
海市商會

株 一覽表 呈送
東京證券投資會社
東京市日本橋區兜町二ノ三六

獨逸へ!!
來れドイツへ
觀光に……視察に……遊學に
獨逸國有鐵道中央觀光局日本支局
事務所 神戸市神戸區北野町二丁目十五ノ四 電話三宮(2)一五五番
案内所 神戸市神戸區西町四二ノ一（日本生命ビル内） 電話三宮(2)二〇七〇番
最近豊富なるパンフレツト印刷物取揃へて有ります故お問合せ次第無料で差上げます。又御送付申します

行列用提灯入荷致候
御入用ノ御方ハ早ク御申越願ヒマス
京城府黄金町四丁目一五六（黄金町五丁目停留所前）
丸八 折箱店
電話本局(2)七二二五番

新龍山三角地（八院隣）
西原產婦人科
（電話龍山一〇三五番）

◎發明品◎
一、特許 建築材料 大理石 家具 化粧タイル 代用品
右一店限リ特約ス外ニ一般向特許電氣用品有リ二商談ス詳細面談
南大門前 御成旅館 東光商會

日本勸業證券株式會社
京城支店
京城府南大門通一丁目
電話本局四〇五四番振替京城二八九七番

割増金多數附
新貯蓄債券
十六日より賣出
▲但し豫約も取扱▼
十圓

回別	仲値	回別	仲値	回別	仲値
六七、六八	[illegible]	復一〇	[illegible]	割五	[illegible]
十一	[illegible]	復一一	[illegible]	割六	[illegible]
十二	[illegible]	復五	[illegible]	割七	[illegible]
十四、十五	[illegible]	復六	[illegible]	割八	[illegible]
十六	[illegible]	復七	[illegible]	割九	[illegible]
復一・二	[illegible]	復八	[illegible]	割一〇	[illegible]
復三	[illegible]	復九	[illegible]	割一一	[illegible]
復四	[illegible]	復一〇	[illegible]	割一二	[illegible]
復八	[illegible]	割三	[illegible]	割一三、一四	[illegible]
復九	[illegible]	割四	[illegible]	割一五、一六、一七	[illegible]

毛皮ナメシ の需に應す 永登浦皮革工場

貸事務所 京城府大門通四ノ五〇

特別案内

家具 タイピスト 食堂 貸家 鑛山 貸家 女事務員採用 小杉組

京日案内

オシウミ 鑑海醫院 電本1495

中西 トンテ 京城驛前 中西テント

妻

小島政二郎作　宮田重雄繪　【117】

嫉妬(四)

實に不愉快な、救ひのない一夜だつた。

鈴子は、翌る朝つい寢坊をしてしまつて、樂屋へ這入つたのが時間一杯だつた。

一息吐く暇もなく、すぐ鏡臺の前に坐つて、スツポリ肌を脱ぐと、大急ぎで顔に掛からなければならなかつた。

そこへ

『お早う。』

さう云ひながら、支配人の立花が這入つて來た。

『あら――』

商賣とは云へ、馴れてしまつたとは云へ、それでも男に肌を見られる羞しさに、彼女は本能的にタオルを肌にはおつた。

『お早う。』

鏡の中から挨拶をしたまゝ、鈴子は白粉の刷毛で鼻の頭を叩いてゐた。

すると、

『土居さん、あなたの留守中に、お給金を屆けて置いたが受取つてくれたかしら。』

『まあ、あなたが屆けて下さつたの?』

つい思はず刷毛を持つた手を止めて、立花の方を振り返つた。

『ええ。それがね――』

『どうも御親切に有難う。お蔭で助かつたわ。一雜誌が屆けて下さつたのかしらと思つて――。今日伺つて見ようと思つてゐたところなの。』

『いや、それがね、實はそのことで謝りに來たんですけど、先月は誤だつたから、うちからは差上げる分はない筈なんです。』

『……』

『さうでせう?』

『ええ。』

『それを、どこでどう間違へたのか、あなたの外にも、まだ二三人ゐるんですよ、留守中に屆けたの――』

『時にとつて有難い間違ひだわ。立花さん、時々さう云ふ間違をしてよ。』

『ハヽヽ。そんなことを一度しようものなら、うちの大將は、ああ見えてもなか〳〵こまかいですからね、忽ちこれですよ。』

さう云ひながら、立花は自分の手で自分の首を切る眞似をして見せた。

『まさか――』

『いゝえ、本當ですよ。それでね土居さん、返して貰ふといふのもややこしいから、あれはあのまゝ。その代り、今月のお給金で返して貰ふと、さういふことにして置きますから――』

RADIO

十一日(土)　第一放送

午前六時五五分　ニュース
同七時一分(東)基礎英語講座(三十七)
同七時三〇分(東)朝の修養　立正安國論の根本精神(四)　清水龍山
同七時五一分(東)ラヂオ體操
同八時一〇分　今日の天氣見込
同九時二〇分(城)氣象通報
同九時五五分(東)衛生メモ
同一〇時三〇分(京)婦人の時間　ステープルファイバーと交織の知識　藤野清人
正午(東)時報外
午後零時五分(東)土曜コンサート(第六回)コロナ・スタヂオ・オーケストラ　〃ウイーンの森のこだま〃
同零時三三分(東)國民歌謠　國民精神の歌　合唱　オリオン・コール
同零時三〇分　ニュース
同一時一五分　家庭の時間(釜山)面白い科學の話　崔在翊
同二時三〇分(城)婦人の時間　銃後に在りて　太田一江
同四時　ニュース
同六時(城)慰問文朗讀と童謠　――全國中繼――
一、慰問文朗讀　京師附屬普校四年女子　韓玉榮　郭垂星
二、童謠　獨唱　梁順玉　伴奏　DKオーケストラ　編曲　洪蘭坡
(イ)氷柱(獨唱・朝鮮語)
(ロ)ニュース(獨唱・國語)
(ハ)雪・花・鳥(獨唱・朝鮮語)
(ニ)日本の子供だ(獨唱・國語)
(ホ)燕張りさん(齊唱・朝鮮語)
―齊唱梁順玉・崔琦英・崔[illegible]貞―

同六時二〇分(東)コドモの新聞
同六時二五分(城)講演　冬の氣象　總督府觀測所長　國富信一
同六時五五分(東)カレントトピックス
同七時　ニュース・天氣見込
同七時三〇分(東)講演　南京爆擊の思ひ出　海軍少佐　和田鐵二郎
同八時(東)　隠れたる勇士の夕
一、物語〃死線を越える遞送〃　江川宇禮雄
二、歌謠物語〃青海原にうたふ〃　物語　井染四郎　唄　岡崎二郎　他一名伴奏學
三、立體物語〃南京空爆の蔭に〃　物語及土方の親分　山田　山本禮三郎　組頭金平　吉井莞束
同九時(東)合唱　第十一回競演合唱祭優勝三團體
一、男聲合唱　東京リーダー・ターフェル・フェルアイン　指揮　秋山日出夫
(イ)三月の夜(ロ)鬨の花嫁(ハ)漁夫の唄
二、女聲合唱　E・Cクラブ　指揮　中井和子　ピアノ伴奏　竹本萬里子
(イ)踊りの歌(ロ)流浪の民
三、混聲合唱　玉川學園混聲合唱團　指揮　岡本敏明
(イ)クンストデル・フーゲ(ロ)五月の歌(ハ)見よう、るはしく
同九時三〇分(東)時報ニュース　ニュース解説・氣象通報・翌日の番組
引續き(城)朝鮮語ニュース(釜山・清津)
同一〇時(城)地方へのニュース　銃後美談(京城は第二放送による)
同一〇時三五分(東)英語ニュース
同一〇時四五分(東)支那語ニュース　―京城は第二放送による―

第二放送

午後零時五分(東)土曜コンサート
同一時一五分　家庭の時間　崔在翊
同六時　慰問文朗讀・童謠―全國中繼―
同六時三〇分　講演(一)　金正淵
同七時四〇分　講演　徐椿
同八時一〇分　唱劇調　李東伯
同八時四〇分　楚漢歌　文松蘭
同九時(東)合唱

あすのきゝもの　十二日(日)

午前一〇時(城・平・釜)第十一回全鮮專門學校對抗大會
同一〇時(東)日曜禮拜　日蓮宗大本山妙顯寺本堂より中繼
同一〇時四〇分(東)講演(清津)戰時體制下に於ける馬政　馬政局長官　村上龍太郎
同一一時二〇分(京)講演　民族の興亡と經濟生活　文學博士　高田保馬
午後一時二〇分(東)能樂　東京水道橋寶生會能樂堂より中繼
同二時二五分(東)〃班女〃　野口兼資・外
同三時三〇分　吹奏樂　海軍軍樂隊
同四時三〇分(東)踊躍念佛實況―山形縣天童町佛向寺より中繼―
同六時(城)童謠と管絃樂　DKオーケストラ
同七時二〇分(釜山より)軍歌と歌謠曲　吳成家
同七時五〇分(大)歌謠曲(解說)
同八時五分(東)講談　青龍刀權　一龍齋貞山
同八時四〇分(大)歌舞伎レヴュー〃新版忠臣藏〃―大阪北野劇場より中繼―　寶塚少女歌劇

子供の時間　京城より全國中繼　慰問文朗讀と童謠　(6・00)

皇國の爲に陸に海に空に働いて居らつしやる兵隊さんへ送る銃後の少年少女の可愛い慰問の御手紙―戰地の兵隊さんは何よりもこのお手紙が一番嬉しいさうです。それで今日は朝鮮のお友達方が書いた眞心のこもつた慰問文とこの頃朝鮮のお友達方が歌つて居る勇ましい歌謠や可愛い唱歌を全國のお友達方にお聞かせする事にしました。童謠を歌つて下さる三人のお嬢さん方は皆んな京城女子師範附屬普通學校の五年生のお友達です

オヂラ

隠れた勇士の夕【八時】

一、死線を越える遞送

―上泉秀信作―

北支に上海に或は山間荒野谿谷を或はクリーク、トーチカを勇敢に飛躍する皇軍の陰に勇士へ心の糧を運ぶ潑剌勇壯な野戰郵便局員(遞送)が死線を突破しての活躍振りを今夜皆樣の御耳にお傳へ致します

僕達遞送は朝五時から夜十一時迄連日連夜ひもやらず内地からの郵便物を整理しては第一線の勇士へ輸送してゐた、而しまだ太原の方に活躍してゐる皇軍へ送つてゐない、山西省の山間には敗殘兵が殘つてゐる、決死の覺悟がなくては行かれない。太原へ進軍した部隊は足袋はだしでかけ廻る有名な神速部隊だから仲々追ひつけない、遞送は起つた。行から、火の中水の中でも行かう。○○まで汽車で行きそこから四臺のトラックのうち一臺に警備兵二十名と一緒に乘つた、滿目雪の連山だ、前進又前進トラックの搖れで體はクタクタだが氣だけが張つてゐる途端に銃聲が聞えてきた。敗殘兵が僕達の車を狙つてゐる。僕達も銃を執つた、我方の機關銃が火を吐いた、彼等はつひに堪へきれなくなつて逃亡した。僕達はやつとのことで目指す部隊へたどりついた

一、歌謠物語　青海原にうたふ

―寺井龍夫作―

○友よ僕は海の子だ、旋なす風ともたゝかはう、逆まく荒波ともたゝかはう、だが青空に日が輝くとき、僕の腕は高鳴りはためく

五百五十噸の貨物船龍山丸は神戸で積荷をおろしたと思ふ間もなく突如出帆した、永き航海を終りこの荷物さへ下してしまへば久しぶりで父母妻子の顔を見られると思つてゐた乘組員の氣持はどんなであらう、神戸を出て幾日かたつ頃全員甲板に集合の命があつた、緊張した船長の口からこの龍山丸が軍事輸送船に選ばれたといふことを聞いた一同は何も忘れて萬歳をさけんだ、それからといふものは何も忘れて萬歳を[illegible]、それからといふものは龍山丸全員にとつては休息であり慰安でもあつたのだ、そのかゞやかしい勝利の陰には我等にこそ現はれなくとも自分等の働きが固い礎になつてゐるといふ自覺が彼等乘組員にとつてどんな大きな誇りであつたらう、龍山丸の如き輸送船隊の働きは枚擧に遑がない程だ。我等は心より感謝と敬愛の念を送らうではないか

▲友よ僕は海の子だ、そして日本の男の子だ、尊い任務について幾月、見よ青空に、日が輝く時僕の胸は高鳴りはためく

京日特選棋譜(13)

八段　高部道平
二四子段　荒木親吉

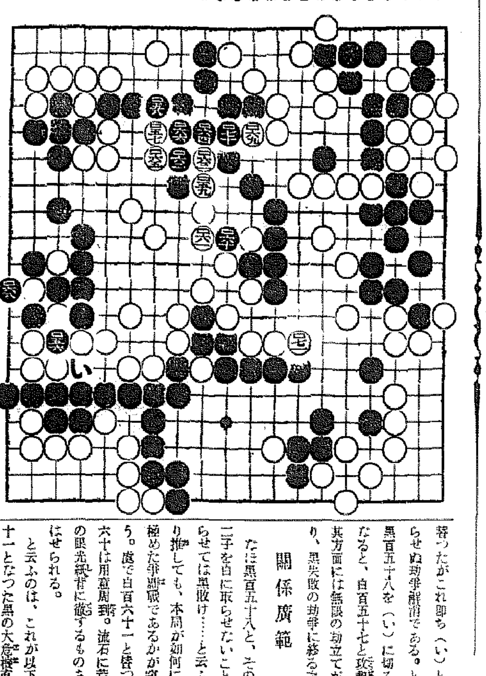

黒百五十六より白百七十一迄
白ロ六七劫取ロ五六の上

初段登龍門　覆面道人

目指すは眼二ッ

昨日の最後は、黒百五十六の劫取に對する白百五十七であつたが、これは劫立ての意味ではない。即ち白百四十七の狂着たるや、ここ一團の黒に對は眼二ッの小割居のみを與へるもので、黒地縮小委員と云ふわけである。

劫立て無限

そして白百六十七と、劫取は黒百五十六の實上で、黒百六十八と替り、殊に白百五十九以下黒百六十六と黒に後手を與へ、この邊りの黒模樣を消し、縮小委員の役目は果された。

そこで白百五十七は本日百五十八と替り、殊に白百五十九以下黒百六十六と黒に後手を與へ、この邊りの黒模樣を消し、縮小委員の役目は果された。

關係廣範

たは黒百五十八と、その左の黒二手を白に取らせないことは、取らせては黒敗け……と云ふ大弟より推しても、本局が如何に微細を極めた爭局であるかが窺はれやう。處で白百六十一と替つた黒百六十は用意周到。流石に荒木四段の眼光紙背に徹するものあるを想はせられる。

と云ふのは、これが以下白百七十一となつた黒の大館楼直面に關係を持つからである。即ち黒百六十の一手は唯一の生命線也と荒木氏は確に勝つてゐやう。そこだ!だが、關係は極めて廣範圍に亘り、ここではちよいと說明も出來ない難問題だ。とは云へ、初段登龍門にある諸君への課題としては恰好の問題である。君へや如何?

替つたがこれ即ち(い)と黒に切らせぬ劫爭解消である。ところで黒百五十八を(い)に切る劫爭となると、白百五十七と攻勢に出た其方面には無限の劫立てが白にあり、黒失敗の劫爭に移る次第。

講演　冬の氣象　(6・25)

國富信一

冬至には太陽の高度が最も低くなります

從つて北半球では一般に氣溫が低く嚴寒の候となります、併し實際には氣溫が最も低くなるのは、冬至より約一ケ月程遅れた一月の下旬です

今迄朝鮮で最も氣溫が低かつた記錄は昭和八年一月十二日平北の中江鎭で測つた零下四十三度六分で日本全體としても樺太の落合に次ぐ第二位のレコードとなつてゐます。[illegible]

南京爆擊の思出　(七・三〇)

海軍少佐　和田鐵二郎

和田少佐は事變勃發當初より○○方面航空部隊指揮官として活躍、荒鷲隊長の勇名をとゞろかせ、最近異動により○○航空隊飛行長に轉ぜらる

私は今次事變に際し、出動を命ぜられ九月十九日以來前後七回に亘り南京爆擊に參加するの光榮に浴しましたが、皇軍正に南京に入るのとき此處に爆擊の思ひ出を述べ幾多戰死の英靈に對し深甚なる敬意を表したいと思ひます

北の奥地では零下四十度を突破した記錄を有する處もあります冬季には大陸が冷えるため其處に高氣壓が發達しまして夫れから洋上の比較的暖かい低氣壓部に向つて強い北西の季節風が吹き募ります、此の風が又冬の嚴寒の一原因ともなり又一方では此の風のため漂流する漁船もある位です

併し時々蒙古の奥地やバイカル方面から南下する低氣壓が南滿洲を通過して東進し日本海へ進みますが、此の低氣壓は北西の季節風を強化して、嚴寒を强す一方三寒四溫の原因ともなりますが、夫れに就ては放送の際詳しくお話しませう

不動産競賣公告

京城地方法院

左記不動産ヲ昭和十二年十二月二十四日午前十時當院ニ於テ競賣ニ附ス競賣保證金ハ申出額ノ十分ノ一トス競賣期日昭和十二年十二月二十四日競落期日昭和十二年十二月二十七日トス
外部部ノモノ二件アリ

京城府山手町七五番地ノ二
一、垈二十八坪
最低競賣價額金四百二十圓
一、木造瓦葺平家建本家　一棟
此建坪九坪
最低競賣價額金二百五十圓
申立人　龍山金融組合
債務者　金孝源

[illegible]

食前一杯　五體を强化
蜂ブドー酒
歳末・年始の御贈答に!
體裁優美な一本入・二本入の化粧函を御利用下さい
健康の美酒としてどちらでも必ず喜ばれる蜂ブドー酒をぜひ…!
東京・近藤商事株式會社・大阪

12—54

●受驗の秘策!ノーシンで頭をハッキリさせる事●

鮮滿海洋汽船廣告
舊島線　寄港―舊池、內里　代理店　仁川府海岸通　朝鮮郵船株式會社
唐津線　寄港―普德　代理店　唐津運漕店
仙掌線　寄港―笠水、寶水
溫陽線　月八回
海州線　代理店　海州運輸株式會社
朝鮮海洋社　仁川府港町一丁目五番地　電話一〇一番

大阪商船出帆
大阪商船株式會社　京城支店　京城府南大門通二丁目一三　電話本局二〇三〇

尼崎汽船出帆

大阪商船出帆　名古屋、京濱行　十二月十四日

阿波共同汽船出帆
大連直行　第三番丸
長山丸
鎭南浦、大連、天津行
高杉商店回漕部　仁川府海岸町

嶋谷汽船出帆
朝鮮總督府命令航路　朝鮮、北海道、大連
代理店　仁川府海岸町　野口商會　電話一四・一七三番

九州郵船出帆廣告
釜山出帆
九州郵船株式會社出張所　電話二四一一番

嶋谷汽船株式會社